

# **Piano Triennale dell'Offerta Formativa 2022-2025**



**ISTITUTO SCOLASTICO  
MARIA IMMACOLATA**  
GORGONZOLA

# Piano Triennale dell'Offerta Formativa

# LICEO

## FUTURA

 **LA SCUOLA  
PER L'ITALIA DI DOMANI**



Finanziato  
dall'Unione europea  
NextGenerationEU



Ministero dell'Istruzione



Italiadomani  
PROMUOVENDO LA COMPETENZA E IL BENESSERE

# Indice

Introduzione e riferimenti generali.....	1
Atto di indirizzo .....	2
1. La storia, le linee educative e la mission d’Istituto.....	4
1.1 La comunità educante.....	5
1.2 La centralità dello studente.....	6
1.3 La relazione educativa.....	6
1.4 Il valore della cultura.....	6
2 L’organizzazione generale dell’Istituto .....	8
2.1 Tipologia, sede, classi .....	8
2.2 Come contattarci.....	11
2.3 Come raggiungerci .....	12
2.4 Il sito scolastico .....	12
3 Il contesto socio-culturale .....	13
4 La pianificazione curricolare.....	14
4.1 Riferimenti generali.....	14
4.2 Primo ciclo .....	15
4.2.1 Scuola dell’infanzia e Sezione Primavera.....	15
4.2.2 Scuola primaria .....	15
4.2.3 Scuola secondaria di primo grado .....	15
4.3 Secondo ciclo .....	15
4.3.1 I licei .....	15
4.3.1.1 Liceo delle scienze umane .....	15
4.3.1.2 Liceo scientifico opzione scienze applicate .....	17
4.4 Curricolo e offerta formativa.....	19
4.5.1 Progetti interni.....	20
4.5.2 Progetti in collaborazione con enti esterni e reti.....	21
4.6 Educazione civica.....	23
4.6.1 Prevenzione e contrasto di bullismo e cyberbullismo.....	26
4.7 Ambienti di apprendimento supportati dalle tecnologie digitali .....	28
4.7.1 Dimensione organizzativa.....	28
4.7.2 Dimensione metodologica.....	28
4.7.3 Dimensione relazionale.....	28
4.7.4 Piano per la Didattica Digitale Integrata .....	29

4.8	Metodologie.....	34
4.9	Inclusione scolastica e sociale.....	34
4.10	La valutazione e la certificazione delle competenze .....	43
	Il credito scolastico.....	49
4.11	Recupero, potenziamento, eccellenze .....	51
4.12	Orientamento e continuità .....	60
4.12.1	Orientamento e conoscenza di sé.....	60
4.12.2	Orientamento e Percorsi per le competenze trasversali e l'orientamento (PCTO) .....	64
4.13	Progetti PNRR.....	67
4.13.1	STEM e multilinguismo – Sorelle STEM.....	67
4.13.2	Riduzione dei divari e lotta alla dispersione scolastica – chIMIorienta .....	67
4.14	I rapporti scuola famiglia.....	68
5.	La progettazione organizzativa e la governance d'Istituto.....	73
5.1	Gli organi collegiali d'Istituto .....	73
5.2	Il dirigente scolastico.....	76
5.3	I docenti collaboratori .....	76
5.4	La politica per la qualità.....	77
5.5	I documenti fondamentali d'Istituto .....	78
6	I servizi di segreteria.....	86
6.1	Il regolamento di segreteria.....	86
7	Il personale della scuola .....	88
7.1	Il fabbisogno del personale docente .....	88
7.2	Il fabbisogno del personale della segreteria .....	88
7.3	Il fabbisogno del personale collaboratore scolastico.....	88
8	Il fabbisogno di infrastrutture e materiali .....	90
9	Piani di miglioramento derivanti dal RAV .....	91
9.1	Introduzione esplicativa .....	91
9.2	Priorità.....	91
10	La formazione .....	94
10.1	La formazione del personale docente.....	94
10.2	La formazione del personale non docente.....	94
10.3	La formazione dei genitori.....	94
10.4	La formazione degli studenti .....	94

## Introduzione e riferimenti generali

“Il piano è il documento fondamentale costitutivo dell'identità culturale e progettuale delle istituzioni scolastiche ed esplicita la progettazione curricolare, extracurricolare, educativa e organizzativa che le singole scuole adottano nell'ambito della loro autonomia”. (Legge 107/2015)

Il presente Piano triennale dell'offerta formativa:

- è elaborato ai sensi di quanto previsto dalla legge 13 luglio 2015, n. 107, recante la “Riforma del sistema nazionale di istruzione e formazione e delega per il riordino delle disposizioni legislative vigenti” e della Nota n.17832 del 16 ottobre 2018
- è elaborato dal Collegio dei Docenti sulla base degli indirizzi per le attività della scuola e delle scelte di gestione e di amministrazione definiti dal Dirigente Scolastico con proprio atto di indirizzo di ottobre 2024 sotto riportato;
- valorizza i risultati della Customer Satisfaction annuale e eventuali altre proposte dei Genitori e degli Studenti e sollecitazioni provenienti dal territorio;
- è in relazione con il processo di autovalutazione (RAV) e il relativo piano di miglioramento (PdM)
- ha ricevuto il parere favorevole del Collegio dei Docenti nella seduta del 28 ottobre 2024
- è stato approvato dal Consiglio d'Istituto nella seduta del 30 ottobre 2024;
- è pubblicato nel portale unico dei dati della scuola e sul sito [www.imigorgonzola.it](http://www.imigorgonzola.it) e sul portale “Scuola in chiaro”.

Il Piano può essere rivisto annualmente entro il mese di ottobre. Eventuali integrazioni saranno pubblicate sul sito e comunicate nelle riunioni aperte a genitori e studenti o con documento scritto.

# Atto di indirizzo

Il Dirigente Scolastico

Visto l'art. 3, comma 4, del DPR 275/99, come modificato dall'art. 1, comma 14, della Legge 107/2015,

## DEFINISCE

gli indirizzi generali per le attività della scuola sulla base dei quali il Collegio dei Docenti elabora il Piano dell'Offerta Formativa relativo al triennio 2022/2025.

L'attività dell'Istituto Scolastico Maria Immacolata, comprensivo di Scuola dell'Infanzia, Primaria, Secondaria di I grado e Liceo, prende forma nel Piano dell'Offerta Formativa che ciascuna scuola predispone per il triennio 2022/25 al fine di indicare - in coerenza con la propria tradizione educativa e con gli obiettivi di miglioramento individuati nel RAV - le attività, le strategie, le risorse necessarie al raggiungimento degli obiettivi generali previsti da ciascun ordine scolastico e degli obiettivi prioritari fissati dalla Legge 107/2015.

Attraverso il Piano dell'Offerta Formativa, l'Istituto Scolastico Maria Immacolata di Gorgonzola, gestito e diretto dalle Suore della Carità di Santa Giovanna Antida Thouret, si pone come luogo privilegiato di promozione integrale della persona dello Studente attraverso l'incontro vitale con il patrimonio della fede cristiana e della cultura.

La qualità e l'efficacia dell'Offerta Formativa anche in relazione ai bisogni delle diverse componenti della comunità educante, nel rispetto della normativa vigente nel campo scolastico, della salute, della sicurezza, della protezione dei dati personali, sono gli obiettivi che continueranno ad essere perseguiti attraverso:

- ❑ la collaborazione tra scuola, famiglie e alunni, con la consapevolezza che i valori educativi e la qualità del servizio svolto sono il risultato di un progetto condiviso
- ❑ l'attenzione alle situazioni di difficoltà personale o familiare e di svantaggio socio-economico, linguistico e culturale
- ❑ l'attivazione di iniziative volte a promuovere il successo formativo degli alunni grazie anche alla personalizzazione dei percorsi di apprendimento
- ❑ la formazione e l'aggiornamento del personale per la crescita professionale, per la condivisione delle linee educative e per la promozione del benessere nella scuola
- ❑ la valorizzazione delle opportunità di integrazione con il territorio mantenendo o incrementando il numero delle iniziative e la valenza formativa e culturale dei progetti
- ❑ la costante innovazione nelle metodologie
- ❑ l'affidabilità della propria attività formativa grazie alla continuità didattica ed educativa, alla costante presenza dei docenti, alla garanzia delle giornate di lezione e al rapporto alunni-operatori
- ❑ il mantenimento delle buone pratiche consolidate nella ventennale esperienza di sistema di gestione della qualità, integrate nel processo di valutazione definito dal Sistema Nazionale di Valutazione, finalizzato al piano di miglioramento.

Alla luce di queste premesse, valutati gli esiti del Piano dell'Offerta Formativa dell'a.s. 2023-2024, il Rapporto di Autovalutazione e il conseguente Piano di Miglioramento, il Dirigente Scolastico definisce per i Collegi Docenti le seguenti linee prioritarie di intervento:

- *sviluppo delle competenze in materia di cittadinanza attiva e democratica attraverso la realizzazione di un curriculum per competenze di "Educazione civica" in conformità alle Linee guida per l'insegnamento dell'Educazione Civica (Decreto n.183/2024) (comune a tutto l'Istituto)*
- *valorizzazione di percorsi formativi individualizzati e coinvolgimento degli alunni e degli studenti (per il Liceo e la Scuola Secondaria di I grado)*
- *definizione di un sistema di orientamento in conformità al D.M. 328/22 (comune a tutto l'Istituto)*
- *potenziamento delle competenze logico – matematiche in riferimento anche agli esiti delle prove standardizzate nazionali (per la Scuola Primaria):*
- *potenziamento delle competenze di cittadinanza con particolare riguardo all'educazione ambientale (per la Scuola dell'Infanzia)*

I Collegi Docenti, inoltre, nell'ambito del Piano Nazionale di Ripresa e Resilienza, finanziato dall'Unione Europea, progettano e realizzano:

- attività, metodologie e contenuti volti a rafforzare lo sviluppo delle competenze STEM, digitali e di innovazione, e di potenziamento delle competenze multilinguistiche, anche in attuazione dell'avviso pubblico del PNRR - STEM e multilinguismo.
- percorsi per la riduzione dei divari negli apprendimenti e per il contrasto alla dispersione scolastica, anche in attuazione dell'avviso pubblico del PNRR Divari e Dispersione.

Il Piano Triennale dell'Offerta Formativa per il triennio 2022-2025 derivante dal presente Atto di indirizzo sarà predisposto dai Collegi Docenti, tenendo conto della normativa scolastica nazionale e delle Linee educative delle Suore della Carità di Santa Giovanna Antida Thouret.

Il documento sarà sottoposto all'approvazione del Consiglio di Istituto e reso pubblico.

ottobre 2024

# 1. La storia, le linee educative e la mission d'Istituto

## *La storia*

L'Istituto Maria Immacolata ha origine il 27 novembre 1888. Esso attualizza la profetica intuizione di don Pietro Biraghi, parroco di Gorgonzola, che aveva compreso quanto fosse importante e strategico investire sull'educazione e sulla formazione cristiana delle giovani. Per questo don Pietro affida a tre Suore della Carità di Santa Giovanna Antida Thouret il compito di realizzare una scuola femminile secondo il carisma della fondatrice, così da prepararle a diventare protagoniste della loro vita di donne impegnate nella società per il bene comune. Nel 1900 le classi sino ad allora solo femminili accolgono anche i maschi.

Negli anni '50 l'edificio è ampliato e ristrutturato; dal 1952 al 1968 si tengono Corsi di steno-dattilo e contabilità; sono inaugurati nel 1966 l'Istituto Magistrale e nel 1967 la Scuola Magistrale; nel 1969 viene aperta la Scuola Media Inferiore, che completa il quadro del percorso di formazione, dalla materna alla superiore. All'opera delle suore si affianca quella preziosa dei laici per costituire una feconda comunità educante.

Entro il 1970 tutti gli ordini di scuola hanno ottenuto il riconoscimento statale.

Dal 1987 l'Istituto ha deciso di sostituire gli indirizzi magistrali con il liceo. Socio-Psico-Pedagogico e Socio-Sanitario; poi dal 1992 Psico-Pedagogico e Biologico "Aretusa" opzione Salute; dal 1998 Liceo della Comunicazione, con due opzioni, sociale e ambientale: questi i progetti che si sono succeduti con approvazione ministeriale.

Il costante cammino di crescita della scuola nella logica della progettazione e del miglioramento ha contribuito al conseguimento della certificazione di qualità secondo la norma UNI EN ISO 9001 per l'intero Istituto nell'anno 2000.

Dal 2001 tutte le scuole presenti presso l'Istituto (scuola dell'infanzia, scuola primaria, scuola secondaria di I grado e liceo), ottenuta la parità scolastica, fanno parte del Sistema Pubblico Integrato.

Dal 2010, con il riordino della scuola secondaria di II grado, la scuola superiore, valorizzando l'esperienza più che ventennale nel settore dell'istruzione pedagogica e scientifica, ha scelto due percorsi liceali: il Liceo delle Scienze Umane e il Liceo Scientifico.

Nel 2010 si amplia la Scuola Secondaria di I Grado con l'apertura di una nuova sezione e nel 2011 è attivata la terza sezione.

Dal 2012, per venire incontro alla crescente richiesta di competenze nell'area scientifico-tecnologica, è introdotto anche il Liceo Scientifico opzione Scienze Applicate.

Nell'anno 2013 l'Istituto ha celebrato 125 anni dalla sua Fondazione ed oggi continua ad ampliarsi, con una popolazione scolastica di circa 500 studenti.

A partire dall'A.S. 2019-2020 sono presenti presso l'Istituto la scuola dell'infanzia, la scuola primaria, la scuola secondaria di I grado, il Liceo delle Scienze Umane e il Liceo Scientifico opzione Scienze Applicate.

A partire dall'A.S. 2024-2025 alla scuola dell'infanzia è stata aperta la Sezione Primavera.



### *Le linee educative*

Con l'intuizione propria di chi è vicino al cuore di Dio, Santa Giovanna Antida Thouret ha compreso fin dall'inizio della sua missione che l'educazione è una delle espressioni più alte e più ricche dell'amore.

L'educazione libera la persona dalle schiavitù che le sono imposte, libera dalle schiavitù ancora più strette e tremende che essa stessa si impone.

L'educazione, afferma Jacques Delors, è uno dei mezzi principali per promuovere una forma più profonda e più armoniosa dello sviluppo umano, e quindi per ridurre la povertà, l'esclusione, l'ignoranza, l'oppressione e la guerra.

Il *Rapporto all'UNESCO*, redatto dalla Commissione Internazionale sull'Educazione per il Ventunesimo Secolo, ci offre una preziosa sollecitazione attraverso il seguente imperativo: «*Nessuno dei talenti che sono nascosti come un tesoro sepolto in ciascuna persona deve essere lasciato inutilizzato*».

La stessa Commissione propone quattro pilastri come i fondamenti dell'educazione per il prossimo secolo: *imparare a vivere insieme, imparare a conoscere, imparare a fare, imparare ad essere* (cfr. J. Delors).

La domanda di *apprendimento per tutta la vita* proviene dalla società contemporanea e chiede agli educatori di trovare nuovi itinerari di formazione per offrire ad ogni persona, soprattutto se debole, indifesa ed emarginata, la possibilità di *imparare ad imparare*.

Suore e Laici, con il genio ed il coraggio di Santa Giovanna Antida, vogliamo considerare le persone di ogni età a noi affidate, in particolare i giovani che frequentano la nostra scuola, come sacri depositi e come talenti posti nelle nostre mani per farli valere (cfr. Regola 1820, p. 265).

### *La mission d'Istituto*

In un clima di attenzione alla persona nelle sue diverse fasi evolutive l'Istituto Maria Immacolata

- promuove esperienze educativo-didattiche significative e innovative
- favorisce l'instaurarsi di dinamiche relazionali positive
- valorizza la collaborazione tra Studenti, Insegnanti, Famiglie e territorio

al fine di concorrere alla crescita armonica e alla formazione integrale degli Alunni secondo i valori ispirati al Vangelo.

## **1.1 La comunità educante**

L'Istituto Scolastico "Maria Immacolata", gestito e diretto dalle Suore della Carità di Santa Giovanna Antida Thouret, è una Scuola Cattolica che si propone come luogo privilegiato di promozione integrale dello Studente, attraverso l'incontro con il patrimonio della cultura, vivificato dai valori della fede cristiana.

La Comunità Educante, costituita dai Docenti, dagli Studenti, dai Genitori, dal Personale non Docente, condivide il principio secondo cui l'educazione è un'espressione d'amore e si impegna in modo corresponsabile alla sua attuazione.

I Docenti si qualificano come professionisti che attuano in modo libero e consapevole la loro vocazione di educatori cattolici e condividono la stessa missione pedagogica, nelle rispettive identità vocazionali e nelle

complementarietà educative, partecipando al carisma di Santa Giovanna Antida: evangelizzare e servire i poveri.

In questa prospettiva, l'Istituto "Maria Immacolata" sollecita a vivere il Vangelo della Carità all'interno della Scuola e sul territorio, promuovendo scelte concrete di solidarietà, soprattutto verso coloro che sono colpiti dalle diverse forme di povertà presenti nella società odierna.

La scuola si impegna a realizzare la propria azione educativa in coerenza con i principi dell'inclusione della persona e dell'integrazione delle culture, considerando l'accoglienza della diversità un valore irrinunciabile.

## **1.2 La centralità dello studente**

L'IMI pone come fine dell'attività didattico-educativa la formazione integrale e armonica dello Studente, con attenzione alla centralità dei bisogni di ciascuno nel corso della crescita personale, affinché possa imparare a conoscere, imparare a fare, imparare a vivere con gli altri, imparare ad essere.

In conformità al dettato Costituzionale e alle Convenzioni internazionali sui diritti dei minori, particolare cura sarà rivolta alla promozione del successo formativo in modo che ciascuno sia aiutato e sostenuto nel difficile processo di costruzione della propria identità e del proprio sapere, anche attraverso interventi personalizzati soprattutto nei casi di Studenti con Bisogni Educativi Speciali, con Disturbi Specifici dell'Apprendimento o di Studenti meritevoli con difficoltà economiche.

Con il genio ed il coraggio della Fondatrice, i Docenti vogliono considerare le persone di ogni età a loro affidate *come talenti posti nelle loro mani per farli valere* (cfr. Santa Giovanna Antida Thouret, Regola 1820).

## **1.3 La relazione educativa**

La relazione educativa tende a scoprire il positivo che c'è nell'altro; è alimentata da fiducia reciproca; crea uno spazio per comunicare, dialogare, confrontarsi, fare progetti insieme.

Un'autentica educazione "ha bisogno anzitutto di quella vicinanza e di quella fiducia che nascono dall'amore" (Papa Benedetto XVI): l'amore è il più rivoluzionario paradigma educativo, preventivo e socializzante che supera i limiti personali e che coinvolge le persone in un comune processo di crescita.

Il Collegio Docenti fa propria la riflessione del Cardinale Carlo Maria Martini sull'educazione nella postmodernità, secondo cui: "educare è difficile; educare è possibile; educare è prendere coscienza della complessità; educare è cosa del cuore; educare è bello".

## **1.4 Il valore della cultura**

La Scuola si propone una trasmissione critica e sistematica del patrimonio culturale alla luce dei fondamentali valori umani e in una visione cristiana della realtà, che tenga conto di tutte le posizioni, al fine di formare persone autonome e rispettose dei principi di convivenza democratica, in grado di "svolgere, secondo le proprie possibilità e le proprie scelte, un'attività o una funzione che concorra al progresso materiale e spirituale della società" (art. 4 della Costituzione).

L'Istituto "Maria Immacolata" si ispira ai principi costituzionali, nei quali si afferma che "tutti i cittadini hanno pari dignità sociale e sono eguali davanti alla legge, senza distinzione di sesso, di razza, di lingua, di religione, di opinioni politiche, di condizioni personali e sociali" (art.3).

Gli Educatori di questo Istituto ritengono che la cultura sia un mezzo efficace per capire e interpretare i diversi aspetti della realtà e per questo motivo si propongono di favorire in ogni Studente lo sviluppo di un pensiero critico, finalizzato alla rielaborazione personale dei contenuti acquisiti, all'esercizio della cittadinanza attiva, alla promozione della capacità di scelta responsabile.

Inoltre, tenuto conto della Raccomandazione del Consiglio Europeo del 22 maggio 2018 relativa alle **competenze chiave per l'apprendimento permanente**, l'Istituto si impegna a promuovere le seguenti otto competenze chiave, utili per la realizzazione e lo sviluppo personali, l'occupabilità, l'inclusione sociale, uno stile di vita sostenibile, una vita fruttuosa in società pacifiche, una gestione della vita attenta alla salute e la cittadinanza attiva:

- competenza alfabetica funzionale;
- competenza multilinguistica;
- competenza matematica e competenza di base in scienze e tecnologie;
- competenza digitale;
- competenza personale, sociale e capacità di imparare ad imparare;
- competenza sociale e civica in materia di cittadinanza;
- competenza imprenditoriale;
- competenza in materia di consapevolezza ed espressione culturali.

## 2 L'organizzazione generale dell'Istituto

### 2.1 Tipologia, sede, classi

L'istituto Maria Immacolata comprende quattro ordini di scuola:

- Scuola dell'infanzia e sezione primavera
- Scuola primaria
- Scuola secondaria di primo grado
- Scuola secondaria di secondo grado:
  - Liceo delle Scienze Umane
  - Liceo Scientifico opzione Scienze Applicate

La sede per tutti gli ordini di scuola è in via Armando Diaz,1 - 20064 Gorgonzola (MI).

I codici meccanografici dei vari ordini di scuola sono i seguenti:

Scuola dell'infanzia e sezione primavera	MI1A387004
Scuola primaria	MI1E03000G
Scuola secondaria di primo grado	MI1M03100L
Liceo delle Scienze Umane	MIPM06500R
Liceo Scientifico opzione scienze applicate	MIPSN6500B

L'orario giornaliero della **sezione primavera** è così suddiviso:

#### TEMPO PARZIALE

Entrata: 8:30 – 9:00

Uscita: 12:30 – 13:00

#### TEMPO PIENO

Entrata: 8:30 – 9:00

Uscita: 15:45 – 16:00

**Pre-scuola:** TUTTI I GIORNI DALLE ORE 7:30

**Post-scuola:** TUTTI I GIORNI DALLE ORE 16:00 FINO ALLE ORE 18:00

L'orario giornaliero della **scuola dell'infanzia** è così suddiviso:

	Inizio	Termine
Pre-Scuola	8.00	9.00
Ingresso e accoglienza	8.45	9.00

Attività-Laboratori	9.00	11.30
Ricreazione e igiene personale	11.30	11.45
Mensa	11.45	12.30
Ricreazione	12.30	14.00
Attività- Laboratori	14.00	15.10
Merenda Sana	15.10	15.30
Uscita	15.30	15.45
Post-Scuola	15.45	18.00

L'orario giornaliero della **scuola primaria** è così suddiviso:

28 ore (con un pomeriggio libero)			30 ore (dal lunedì a venerdì)		
Attività	Inizio	Termine	Attività	Inizio	Termine
Pre-Scuola	7.45	8.30	Pre-Scuola	7.45	8.30
Accoglienza	8.20	8.30	Accoglienza	8.20	8.30
Lezioni	8.30	10.15	Lezioni	8.30	10.15
Intervallo	10.15	10.30	Intervallo	10.15	10.30
Lezioni	10.30	12.30	Lezioni	10.30	12.30
Mensa E	12.30	14.00	Mensa e	12.30	14.00
Ricreazione			Ricreazione		
Lezioni	14.00	16.00	Lezioni e	14.00	16.00
			Laboratorio		
Post Scuola	16.00	17.00	Post Scuola	16.00	17.00

L'orario giornaliero della **scuola secondaria di primo grado e secondaria di secondo grado** è così suddiviso:

da lunedì a giovedì		venerdì	
1 <sup>a</sup> ora:	8.00	1 <sup>a</sup> ora:	8.00
2 <sup>a</sup> ora:	9.00	2 <sup>a</sup> ora:	8.50
intervallo	9.55-10.10		
3 <sup>a</sup> ora:	10.10	3 <sup>a</sup> ora:	9.40
		intervallo	10.30-10.40
4 <sup>a</sup> ora:	11.05	4 <sup>a</sup> ora:	10.40
intervallo	11.55-12.10		
5 <sup>a</sup> ora:	12.10	5 <sup>a</sup> ora:	11.30
		intervallo	12.20 - 12.30
6 <sup>a</sup> ora:	13.05	6 <sup>a</sup> ora:	12.30
		7 <sup>a</sup> ora:	13.20
Termine delle lezioni: ore 14.00		Termine delle lezioni: ore 14.10	

La Direzione generale procede alla definizione dei criteri di accettazione e di selezione delle domande di iscrizione. Tali criteri sono riesaminati ogni anno prima dell'avvio dell'anno scolastico.

I criteri di selezione delle iscrizioni decisi dalle Direzioni sono, in ordine di priorità:

1. Presenza dei fratelli già inseriti nella scuola
2. Figli del personale e di ex alunni
3. Residenza in Gorgonzola (ad eccezione per il Liceo)
4. Bisogni educativi della famiglia
5. Equilibrio fra maschi e femmine
6. Ordine cronologico della pre-iscrizione

Per la Scuola primaria, per la Scuola secondaria di I e II grado il requisito di base è avere frequentato una scuola dell'Istituto.

Le scuole del nostro Istituto sono così suddivise:

<b>SCUOLA DELL'INFANZIA</b>	<b>SEZIONE PRIMAVERA CICLAMINI FIORDALISI MARGHERITE</b>
<b>SCUOLA PRIMARIA</b>	<b>SEZIONE A CLASSI 1-2-3-4-5</b>
<b>SCUOLA SECONDARIA DI PRIMO GRADO</b>	<b>SEZIONE A SEZIONE B SEZIONE C</b>
<b>SCUOLA SECONDARIA DI SECONDO GRADO</b>	<b>LICEO DELLE SCIENZE UMANE CLASSI 1-2-3-4-5</b>
	<b>LICEO SCIENTIFICO OPZIONE SCIENZE APPLICATE CLASSI 1-2-3-4-5</b>

## 2.2 Come contattarci

*Sede:* Via Armando Diaz, 1 – 20064 Gorgonzola (MI)  
Tel. 02- 95300205 Fax 02-95138997

Le direzioni scolastiche:

*SCUOLA DELL'INFANZIA*

Coordinatrice Didattica: Prof.ssa Anna Barzagli  
e-mail: [scuolainfanzia@imigorgonzola.it](mailto:scuolainfanzia@imigorgonzola.it)

*SCUOLA PRIMARIA*

Coordinatrice Didattica: Prof.ssa Anna Barzagli  
e-mail: [scuolaprimaria@imigorgonzola.it](mailto:scuolaprimaria@imigorgonzola.it)

*SCUOLA SECONDARIA DI I GRADO*

Dirigente Scolastico: Prof.ssa Anna Barzagli  
e-mail: [scuolamedia@imigorgonzola.it](mailto:scuolamedia@imigorgonzola.it)

*SCUOLA SECONDARIA DI II GRADO*

Dirigente Scolastico: Prof.ssa Anna Barzagli

E-mail: [liceo@imigorgonzola.it](mailto:liceo@imigorgonzola.it)

Il Dirigente Scolastico riceve su appuntamento: e-mail: [anna.barzaghi@imigorgonzola.it](mailto:anna.barzaghi@imigorgonzola.it)

Per contattare la segreteria è possibile inviare una e-mail ai seguenti indirizzi: [segreteria@imigorgonzola.it](mailto:segreteria@imigorgonzola.it), [segreteria2@imigorgonzola.it](mailto:segreteria2@imigorgonzola.it), [amministrazione@imigorgonzola.it](mailto:amministrazione@imigorgonzola.it).

### **2.3 Come raggiungerci**

L'Istituto è ubicato nel centro di Gorgonzola, facilmente raggiungibile dalla stazione della linea 2 della Metropolitana e dalla rete di servizi di autotrasporti.

### **2.4 Il sito scolastico**

Informare, comunicare ed interagire sono le finalità del sito dell'Istituto, [www.imigorgonzola.it](http://www.imigorgonzola.it), accessibile a tutti gli utenti che vogliono conoscere il nostro Istituto. Esso è costituito da un doppio menù: quello orizzontale presenta la storia, la tradizione, gli ordini scolastici e il registro elettronico (accessibile da genitori, docenti e studenti); quello verticale è dedicato all'offerta formativa aggiuntiva e agli spazi per famiglie, studenti e docenti. È provvisto di una bacheca per le news e due tasti che permettono la visualizzazione immediata delle attività di orientamento. All'inizio dell'anno ad ogni famiglia vengono consegnate le credenziali per poter accedere al Registro elettronico attraverso il quale hanno la possibilità di monitorare l'andamento didattico del proprio figlio. Il sito offre anche la possibilità di iscriversi a corsi e laboratori compilando un modulo online.



### 3 Il contesto socio-culturale

L'Istituto Maria Immacolata è ubicato nel comune di Gorgonzola e, specialmente per la scuola secondaria, l'area di riferimento si allarga a quella della Martesana e dei comuni confinanti.

Da zona ad economia rurale quale era al momento della fondazione dell'IMI, negli ultimi decenni il territorio ha vissuto un rapido sviluppo dell'industria e del terziario, sia tradizionale sia avanzato. Si è diffuso un modello produttivo industriale in cui prevalgono la piccola/media impresa e la specializzazione delle produzioni, affiancato da rilevanti fenomeni di crescita delle attività terziarie di piccole dimensioni, dalla nascita di grandi attività commerciali e dalla necessità di spazi e di strutture per la logistica.

In questi ultimi anni, l'Est milanese è diventato un agglomerato residenziale con un significativo incremento demografico, grazie ad un buon sistema di trasporti e alla scarsa compromissione della zona dal punto di vista urbanistico, che ha favorito lo spostamento della popolazione da Milano alla cerchia metropolitana dei comuni della Provincia.

Grazie all'ampio bacino di utenza, è possibile estendere la rete di studenti, famiglie e comunità educante anche all'esterno del territorio comunale di Gorgonzola.

La popolazione presenta le seguenti caratteristiche: nucleo familiare poco numeroso, a volte monoparentale; attività lavorativa del nucleo familiare prevalentemente impiegatizia; istruzione media; entrambi i genitori lavoratori con un reddito medio; esigenza di custodia o affidamento dei figli durante il periodo lavorativo, per lontananza dal nucleo familiare di origine dei genitori; accentuato pendolarismo giornaliero verso il capoluogo.

L'offerta formativa viene costantemente arricchita e ampliata grazie alla collaborazione con numerosi enti e realtà del territorio, che offrono la possibilità di intervenire didatticamente sugli studenti, di informare e formare le famiglie e di proporre incontri di aggiornamento per i Docenti. Attraverso questa fitta rete di collaborazione è stato possibile attivare nel corso degli anni percorsi per lo sviluppo delle competenze trasversali e l'orientamento (PCTO), che forniscono agli studenti la possibilità di interfacciarsi con realtà aziendali di alto livello.

In merito alla collaborazione con enti del territorio si sottolinea il contributo di diversi comuni del territorio per sostenere i progetti di inclusione scolastica di tutti gli studenti con disabilità attraverso il servizio di assistenza educativa scolastica. La scuola inoltre si avvale della possibilità di partecipare a progetti di rete con scuole o enti del territorio per eventi formativi rivolti a studenti, genitori, docenti, anche in collaborazione con l'Associazione 18IMI88.

## 4 La pianificazione curricolare

La pianificazione curricolare viene effettuata a diversi livelli:

- Consiglio di Istituto
- Collegio Docenti
- Consigli di Classe/Equipe
- Dipartimenti disciplinari e pluridisciplinari
- Singoli Docenti.

La progettazione dell'attività didattica è effettuata per classi parallele e/o per curricolo verticale.

### 4.1 Riferimenti generali

*Normativa vigente in materia di istruzione scolastica:*

- Indicazioni nazionali per il curricolo della scuola dell'infanzia e del primo ciclo d'istruzione, 2012
- Indicazioni nazionali per i licei, 2010
- Quadri di riferimento, D.M 769 del 26 novembre 2018.

*Obbligo di istruzione*

Come in altri Paesi dell'Unione europea, anche in Italia la durata dell'obbligo di istruzione è stata elevata a 10 anni dalla legge 27/12/2006, n. 296, articolo 1, comma 622:

*“L'elevamento dell'obbligo di istruzione a dieci anni intende favorire il pieno sviluppo della persona nella costruzione del sé, di corrette e significative relazioni con gli altri e di una positiva interazione con la realtà naturale e sociale”* (Documento tecnico del 3 agosto 2007).

L'introduzione del nuovo obbligo si colloca nel quadro delle norme vigenti sul diritto/dovere all'istruzione e alla formazione, in base alle quali nessun giovane può interrompere il proprio percorso formativo senza aver conseguito un titolo di studio o almeno una qualifica professionale entro il 18° anno di età. Si tratta di uno strumento indispensabile per favorire il successo formativo e per prevenire e contrastare la dispersione scolastica.

L'innalzamento dell'obbligo di istruzione rappresenta quindi un obiettivo strategico, decisivo per consentire ai giovani l'acquisizione dei saperi e delle competenze indispensabili per il pieno sviluppo della persona in tutte le sue dimensioni e per l'esercizio effettivo dei diritti di cittadinanza.

I saperi e le competenze per l'assolvimento dell'obbligo di istruzione sono riferiti ai quattro assi culturali (*dei linguaggi, matematico, scientifico-tecnologico, storico-sociale*). Essi costituiscono “il tessuto” per la costruzione di percorsi di apprendimento orientati all'acquisizione delle competenze chiave che preparino i giovani alla vita adulta e che costituiscano la base per consolidare e accrescere saperi e competenze in un processo di apprendimento permanente, anche ai fini della futura vita lavorativa. La competenza digitale, contenuta nell'asse dei linguaggi, è comune a tutti gli assi, sia per favorire l'accesso ai saperi sia per rafforzare le potenzialità espressive individuali.

La motivazione, la curiosità, l'attitudine alla collaborazione sono gli aspetti comportamentali che integrano le conoscenze, valorizzano gli stili cognitivi individuali per la piena realizzazione della persona, facilitano la possibilità di conoscere le proprie attitudini e potenzialità anche in funzione orientativa. A tale scopo possono offrire contributi molto importanti - con riferimento a tutti gli assi culturali - metodologie didattiche capaci di valorizzare l'attività di laboratorio e l'apprendimento centrato sull'esperienza.

## **4.2 Primo ciclo**

### **4.2.1 Scuola dell'infanzia e Sezione Primavera**

*(vedi PTOF della Scuola dell'infanzia)*

### **4.2.2 Scuola primaria**

*(vedi PTOF della Scuola primaria)*

### **4.2.3 Scuola secondaria di primo grado**

*(vedi PTOF della Scuola secondaria di I grado)*

## **4.3 Secondo ciclo**

### **4.3.1 I licei**

L'offerta formativa dell'Istituto è attualmente articolata nei seguenti indirizzi:

- *LICEO SCIENTIFICO OPZIONE SCIENZE APPLICATE*
- *LICEO DELLE SCIENZE UMANE*

I Licei sono articolati in primo biennio, secondo biennio e quinto anno; in particolare il primo biennio prevede alcune discipline comuni, anche al fine di facilitare l'adempimento dell'obbligo di istruzione e il passaggio tra i diversi percorsi.

Come deliberato dal Consiglio di Istituto e dal Collegio Docenti, le lezioni si svolgono dal lunedì al venerdì secondo l'orario riportato nel Regolamento del Liceo.

#### **4.3.1.1 Liceo delle scienze umane**

Gli studenti, a conclusione del percorso di studio, oltre a raggiungere i risultati di apprendimento comuni, dovranno:

- aver acquisito le conoscenze dei principali campi d'indagine delle scienze umane mediante gli apporti specifici e interdisciplinari della cultura pedagogica, psicologica e socio-antropologica;
- aver raggiunto, attraverso la lettura e lo studio diretto di opere e di autori significativi del passato e contemporanei, la conoscenza delle principali tipologie educative, relazionali e sociali proprie della cultura occidentale e il ruolo da esse svolto nella costruzione della civiltà europea;
- saper identificare i modelli teorici e politici di convivenza, le loro ragioni storiche, filosofiche e sociali, e i rapporti che ne scaturiscono sul piano etico-civile e pedagogico-educativo;
- saper confrontare teorie e strumenti necessari per comprendere la varietà della realtà sociale, con particolare attenzione ai fenomeni educativi e ai processi formativi, ai luoghi e alle pratiche dell'educazione formale e non formale, ai servizi alla persona, al mondo del lavoro, ai fenomeni interculturali;
- possedere gli strumenti necessari per utilizzare, in maniera consapevole e critica, le principali metodologie relazionali e comunicative, comprese quelle relative alla *media education*.

Il Liceo delle Scienze umane prepara persone capaci di comprendere la complessità dei processi formativi e dei fenomeni psicologici, antropologici, sociologici. Il secondo biennio prevede un approfondimento della legislazione sociale ad essi collegata. Allo studio teorico si affiancano esperienze che promuovono lo sviluppo di competenze relazionali e comunicative nel campo delle scienze sociali. Il percorso approfondisce le teorie esplicative dei fenomeni collegati alla costruzione dell'identità personale e delle relazioni umane e sociali. In

continuità con la tradizione di studi pedagogici della nostra scuola, il curricolo fornisce allo studente le competenze necessarie per cogliere la complessità dei processi formativi e la specificità di luoghi, pratiche dell'educazione formale e non formale, servizi alla persona, mondo del lavoro e fenomeni interculturali.

### QUADRO ORARIO LICEO DELLE SCIENZE UMANE

Materie	anno di corso				
	I	II	III	IV	V*
<b>Attività e insegnamenti obbligatori per tutti gli studenti</b>					
Lingua e letteratura italiana	4	4	4	4	4
Lingua e cultura latina	3	3	2	2	2
Lingua e cultura straniera: Inglese	3	3	3	3	3
Storia e Geografia	3	3	-	-	-
Storia	-	-	2	2	2
Filosofia	-	-	3	3	3
Scienze umane (Antropologia, Pedagogia, Psicologia e Sociologia)	4	4	5	5	5
Diritto ed economia**	2	2	-	-	-
Matematica (con Informatica al primo biennio)	3	3	2	2	2
Fisica	-	-	2	2	2
Scienze naturali (Biologia, Chimica, Scienze della Terra)	2	2	2	2	2
Storia dell'arte	-	-	2	2	2
Scienze motorie e sportive	2	2	2	2	2*
Religione cattolica o attività alternative	1	1	1	1	1
<b>Attività ed insegnamenti modificati in base all'autonomia progettuale dell'istituto</b>					
Diritto ed economia**	-	-	1	1	-
<b>Totale ore settimanali</b>	<b>27</b>	<b>27</b>	<b>31</b>	<b>31</b>	<b>30</b>
<b>Monte ore annuo</b>	<b>891</b>	<b>891</b>	<b>1023</b>	<b>1023</b>	<b>990</b>

\* Nel quinto anno l'insegnamento di Scienze motorie è attuato con metodologia CLIL.

\*\* Rispetto all'orario ministeriale è stata potenziata la disciplina di Diritto ed Economia, grazie all'introduzione di un'ora nel secondo biennio.

### **4.3.1.2 Liceo scientifico opzione scienze applicate**

Gli studenti, a conclusione del percorso di studio, oltre a raggiungere i risultati di apprendimento specifici del Liceo Scientifico, dovranno:

- aver appreso concetti, principi e teorie scientifiche anche attraverso esemplificazioni operative di laboratorio;
- elaborare l'analisi critica dei fenomeni considerati, la riflessione metodologica sulle procedure sperimentali e la ricerca di strategie atte a favorire la scoperta scientifica;
- analizzare le strutture logiche coinvolte ed i modelli utilizzati nella ricerca scientifica;
- individuare le caratteristiche e l'apporto dei vari linguaggi (storico-naturali, simbolici, matematici, logici, formali, artificiali);
- comprendere il ruolo della tecnologia come mediazione fra scienza e vita quotidiana;
- saper utilizzare gli strumenti informatici in relazione all'analisi dei dati e alla modellizzazione di specifici problemi scientifici e individuare la funzione dell'informatica nello sviluppo scientifico;
- saper applicare i metodi delle scienze in diversi ambiti.

L'opzione Scienze applicate fornisce allo studente competenze approfondite nell'area scientifico-tecnologica, con particolare riferimento alle applicazioni delle scienze matematiche, fisiche, chimiche, biologiche e all'informatica.

Le nuove attività di laboratorio, gli stage e le esperienze sul campo indirizzano gli studenti ad approfondire, anche dal punto di vista pratico, tematiche di carattere biomedico.

L'introduzione di Diritto-Economia sviluppa le competenze personali per partecipare in modo efficace e costruttivo alla vita politica ed economica, sociale e lavorativa

**QUADRO ORARIO LICEO SCIENTIFICO OPZIONE SCIENZE APPLICATE**

Materie	anno di corso				
	I	II	III	IV	V
<b>Attività e insegnamenti obbligatori per tutti gli studenti</b>					
Lingua e letteratura italiana	4	4	4	4	4
Lingua e cultura straniera: Inglese	3	3	3	3	3
Storia e Geografia	3	3	-	-	-
Storia	-	-	2	2	2
Filosofia	-	-	2	2	2
Matematica	5	4	4	4	4
Informatica	2	2	2	2	2
Fisica	2	2	3	3	3
Scienze naturali (Biologia, Chimica, Scienze della Terra)	3	4	5	5	5
Disegno e Storia dell'arte	2	2	2	2	2
Scienze motorie e sportive	2	2	2	2	2*
Religione cattolica o attività alternative	1	1	1	1	1
<b>Attività ed insegnamenti modificati in base all'autonomia progettuale dell'istituto</b>					
Diritto ed Economia	1	1	1	1	-
<b>Totale ore settimanali</b>	<b>28</b>	<b>28</b>	<b>31</b>	<b>31</b>	<b>30</b>
<b>Monte ore annuo</b>	<b>924</b>	<b>924</b>	<b>1023</b>	<b>1023</b>	<b>990</b>

Nel primo biennio gli studenti possono avvalersi dell'insegnamento facoltativo di Lingua e Cultura Latina

\* Nel quinto anno l'insegnamento di Scienze motorie è attuato con metodologia CLIL.

\*\* Rispetto all'orario ministeriale è stata introdotta la disciplina di Diritto ed Economia, con un'ora nel primo e nel secondo biennio.

#### 4.4 Curricolo e offerta formativa

I curricoli formativi di entrambi i Licei si propongono di:

- coniugare tradizione e innovazione;
- sviluppare le competenze di base e le competenze-chiave di cittadinanza;
- privilegiare la qualità e l'approfondimento delle materie;
- prevedere attività che consentano allo studente di consolidare i contenuti o recuperare le carenze.

Come previsto dalle Indicazioni nazionali riguardanti gli obiettivi specifici di apprendimento, “i percorsi liceali forniscono allo studente gli strumenti culturali e metodologici per una comprensione approfondita della realtà, affinché egli si ponga, con atteggiamento razionale, creativo, progettuale e critico, di fronte alle situazioni, ai fenomeni e ai problemi, ed acquisisca conoscenze, abilità e competenze coerenti con le capacità e le scelte personali e adeguate al proseguimento degli studi di ordine superiore, all’inserimento nella vita sociale e nel mondo del lavoro” (*art. 2 comma 2 del Regolamento recante “Revisione dell’assetto ordinamentale, organizzativo e didattico dei licei”, 15.03.2010*).

Il sistema dei licei permette allo studente di raggiungere risultati di apprendimento in parte comuni, in parte specifici dei distinti percorsi. La cultura liceale consente di approfondire e sviluppare conoscenze e abilità, maturare competenze e acquisire strumenti nelle seguenti aree: metodologica; logico-argomentativa; linguistica e comunicativa; storico-umanistica; scientifica, matematica e tecnologica.

#### 4.5 Progetti per l’arricchimento dell’offerta formativa

Il curricolo di Istituto risponde ai bisogni formativi ed educativi dei suoi utenti attraverso l’attivazione di piani di lavoro disciplinari e pluridisciplinari, arricchimento dell’offerta formativa con insegnamenti aggiunti in autonomia, progetti obbligatori e opzionali. I Collegi Docenti definiscono il curricolo della scuola nel rispetto delle Indicazioni ministeriali. Le attività di ampliamento dell’offerta formativa vengono proposte per arricchire il curricolo dello studente e per sviluppare competenze trasversali alle discipline. Per ciascun gruppo classe vengono individuati obiettivi formativi per il raggiungimento delle Competenze chiave per l’apprendimento permanente, in linea con la *Raccomandazione del Consiglio europeo del 22 maggio 2018*.

La progettazione curricolare è regolata da una procedura che prevede obiettivi, conoscenze, abilità/competenze da raggiungere, l’individuazione di risorse, strumenti, tempi e modalità di verifica delle iniziative. Il curricolo definito da ciascuna scuola viene utilizzato come cornice di riferimento per la programmazione delle attività delle classi, dei dipartimenti e delle singole discipline.

I progetti deliberati annualmente dal Collegio Docenti o dai singoli Consigli di Classe sono indicati nei rispettivi Contratti formativi e condivisi con le famiglie nel mese di ottobre. Alcuni di essi sono obbligatori, altri rientrano nelle attività facoltative, a completamento del percorso di formazione scelto dagli studenti.

### 4.5.1 Progetti interni

PROGETTI INTERNI	I	II	III	IV	V
Metodo di studio Modulo svolto in orario curricolare dal docente di Italiano e indicazioni fornite da tutti i docenti per lo studio della propria disciplina	x				
Progetto tutor Ogni studente viene affiancato da un docente per un monitoraggio del percorso scolastico nel corso del primo anno	x				
Percorsi sulla conoscenza di sé e sull'adolescenza	x	x			
Moduli di potenziamento di italiano: - tipologie testuali		x	x	x	x
Moduli di potenziamento delle competenze scientifiche Attività scientifico-laboratoriali in coordinamento con le attività di PCTO		x	x	x	
Potenziamento delle discipline motorie per sviluppare comportamenti ispirati a uno stile di vita sano	x	x	x	x	x
Moduli pomeridiani di preparazione alla seconda prova dell'esame di stato					x
Insegnamento di una disciplina curricolare con metodologia CLIL Svolgimento di alcuni moduli di Scienze Motorie in lingua inglese					x
Attività di recupero e sostegno Per gli Studenti con un profitto insufficiente in una o più discipline vengono organizzati corsi di recupero o sportelli nel mese di gennaio e a fine anno scolastico. Durante l'anno vengono attivati sportelli di ricevimento studenti per sostenere il percorso di apprendimento	x	x	x	x	x
Attività di orientamento cfr 4.12	x	x	x	x	x
Corso in preparazione alla certificazione "ICDL- full standard" per l'acquisizione da parte degli studenti della certificazione ICDL Full Standard	x	x	x	x	x
Attività di tutor presso l'IMI English Camp - scuola primaria.			x	x	x
Attività di animazione spirituale Realizzazione di un'educazione integrale dello Studente, offrendo proposte formative diverse che lo accompagnino nella sua crescita umana e cristiana	x	x	x	x	x



Progetto di Istituto: Sviluppo delle competenze in materia di cittadinanza attiva e democratica attraverso la realizzazione di un curriculum per competenze di "Educazione civica"	x	x	x	x	x
Progetto STEM: <u>Sorelle STEM</u> gare matematiche; TruecrIMI; attività laboratoriali di Scienze Naturali, Fisica e Informatica.	x	x	x	x	x
Progetto <u>chIMIORienta</u> Riduzione dei divari e lotta alla dispersione scolastica: percorsi di tutoraggio, di potenziamento delle competenze di base, di motivazione e accompagnamento, percorsi di orientamento	x	x	x	x	x

#### 4.5.2 Progetti in collaborazione con enti esterni e reti

PROGETTI IN COLLABORAZIONE CON ENTI ESTERNI						
TITOLO PROGETTO	ENTI	I	II	III	IV	V
PCTO	Ufficio Scolastico Regionale Istituzioni scolastiche, educative e assistenziali Aziende ed enti del territorio nel settore socio educativo, della comunicazione, ambientale, biomedico, informatico, CUS MI BIO			x	x	x
Giornate di osservazione e visite guidate	Asili Nido, Scuole dell'infanzia, Centri diurni per disabili, Centri Socio-Educativi, Servizi Sociali del territorio, Aziende, Università	x	x	x	x	x
Orientamento post diploma – Stage presso le università	Università di Milano e Bergamo				x	x
Lettorato di lingua inglese	Docente madrelingua	x	x	x	x	x
Certificazione europea di lingua inglese (PET E FIRST CERTIFICATE)	Ente Certificatore Anderson House di Bergamo	x	x	x	x	x
Vacanze studio all'estero	Trinity Viaggi studio	x	x	x	x	x
PROGRAMMA DOPPIO DIPLOMA	Mater International Italy - Verona	x	x	x	x	x
Il quotidiano in classe	Osservatorio permanente dei giovani editori di Firenze	x	x	x	x	x
PROGETTO GIOVANI: educazione alla salute, prevenzione del disagio e della devianza	Comune di Gorgonzola - Consultorio di Melzo - Provincia di Milano - Enti e Associazioni del territorio - ASST Melegnano-Martesana- Interventi di esperti	x	x	x	x	x
INIZIATIVE CULTURALI: proiezioni cinematografiche, rappresentazioni teatrali, visite guidate a musei e	Strutture del territorio e di Milano	x	x	x	x	x

mostre, interventi di esperti, viaggi di istruzione						
Uscite opzionali: arte, cultura, sport	Strutture del territorio e di Milano	x	x	x	x	x
PROGETTO IMITREK	Giornate di condivisione, con esperienze di trekking, di arrampicata, di canoa o kayak sul fiume Adda	x	x	x	x	x
Educazione Stradale	Settore Mobilità Provincia di Milano Enti del territorio - Polizie locali	x	x	x	x	x

### *Progetto Salute*

La scuola si impegna nella realizzazione del Progetto Salute, con particolare attenzione all'educazione alla salute e alla prevenzione del disagio e delle devianze. Il progetto prevede la progettazione e realizzazione di interventi e di iniziative mirate alla promozione del benessere fisico, sociale, spirituale, mentale ed emozionale. Per quanto riguarda il Liceo, si tratta di una programmazione strutturata lungo tutto il quinquennio, incentrata sulle seguenti tematiche:

- **per le classi prime:** conoscenza di sé, comunicazione, inclusione, prevenzione del bullismo e del cyberbullismo, educazione stradale, educazione alla sicurezza, educazione sportiva
- **per le classi seconde:** comunicazione, adolescenza, affettività e sessualità, educazione ai pericoli della rete, educazione stradale, educazione sportiva
- **per le classi terze:** adolescenza, prevenzione delle dipendenze, gestione dell'ansia, educazione stradale, educazione alla sicurezza, educazione sportiva
- **per le classi quarte:** prevenzione della violenza di genere, orientamento, educazione sportiva, lotta al doping, educazione stradale
- **per le classi quinte:** prevenzione del disagio e della devianza, gestione dell'ansia e accompagnamento alla scelta, orientamento, educazione sportiva, lotta al doping, educazione stradale.

### *Progetto Tutor*

La scuola propone per le classi prime la presenza del docente tutor, che si affianca al coordinatore di classe per accompagnare lo studente nel primo anno di frequenza della nuova scuola. Le finalità del progetto sono la promozione del benessere dello studente e del successo formativo, della comunicazione e della relazione tra studenti, docenti e genitori; la prevenzione della dispersione scolastica, l'attivazione di eventuali iniziative di riorientamento.

Per gli studenti che si inseriscono nelle classi intermedie, provenienti da altre classi o altre scuole, la figura del tutor accompagna il percorso di inserimento nei primi mesi di scuola.

I risultati attesi del percorso fanno riferimento alle competenze chiave per l'apprendimento permanente, in particolare alla:

- **Competenza personale, sociale e capacità di imparare a imparare:** consiste nella capacità di riflettere su sé stessi, di gestire efficacemente il tempo e le informazioni, di lavorare con gli altri in maniera costruttiva, di mantenersi resilienti e di gestire il proprio apprendimento e la propria carriera.

### *Pastorale scolastica e attività di Animazione e Formazione*

La nostra Scuola, erede del carisma educativo di Santa Giovanna Antida, si prefigge la realizzazione di un'educazione integrale dello Studente offrendo proposte formative diverse che lo accompagnino nella sua

crescita umana e cristiana. Lo slogan che accompagnerà la proposta spirituale di quest'anno è "In ogni battito tu". Focalizzeremo la nostra riflessione sulla virtù della fede, esercizio indispensabile per il nostro vivere quotidiano. Figura biblica di riferimento che ci accompagnerà sarà Maria, la donna che rischia tutto fidandosi dell'annuncio dell'angelo, la donna che sotto la croce non scappa perché sa di aver posto la sua fiducia in qualcuno capace di vincere anche la morte.

Durante l'anno si svolgeranno, oltre alla preghiera di apertura della mattinata, guidata dal docente della prima ora, alcune iniziative che aiuteranno gli studenti a vivere i vari momenti dell'anno liturgico: mese missionario, Avvento, Natale, Quaresima, Pasqua, festa di Santa Giovanna Antida, accompagnate da iniziative caritative e momenti formativi. Nel mese di febbraio sarà proposta la *4 giorni* di fraternità in montagna a Spiazzi di Gromo.

### *Sportelli*

La Scuola amplia la propria offerta formativa con i seguenti servizi:

- Sportello CONSULENZA PSICOLOGICA: la scuola offre agli Studenti un servizio di sostegno psicologico guidato e sistematico, in orario scolastico.
- Sportello per il SUCCESSO FORMATIVO: il Docente Referente per il successo formativo è a disposizione degli Studenti che, liberamente o su segnalazione del Consiglio di Classe, desiderino parlare delle difficoltà legate al proprio percorso di apprendimento e/o di crescita.
- Sportello ORIENTAMENTO: il Docente Referente per l'orientamento è disponibile per colloqui di orientamento e riorientamento, anche in collaborazione con esperti; riflessioni sulle opportunità formative e lavorative per i giovani dopo il diploma. È possibile effettuare un percorso individualizzato di scelta dell'Università con il docente referente per l'Orientamento.
- Sportello RICEVIMENTO STUDENTI: ogni Docente, previo appuntamento, è a disposizione degli Studenti, al termine delle lezioni, per offrire chiarimenti didattici agli Studenti in difficoltà o per colloqui personali, al fine di promuovere il successo formativo.

Per usufruire di tali servizi è necessaria la prenotazione presso la Segreteria o direttamente con il docente.

### *Fondo progetti*

L'Ente Gestore delle Suore della Carità è impegnato da anni a sostenere borse di studio e pagamenti agevolati per alcuni Studenti meritevoli e/o con difficoltà economiche.

Inoltre, l'Istituto investe risorse umane ed economiche per la realizzazione di Progetti educativi e didattici (educazione stradale, educazione alla salute, iniziative di orientamento, stage, acquisto di nuovo materiale didattico...) e alimenta un fondo finalizzato al sostegno di essi.

Queste iniziative possono continuare nel futuro ed essere migliorate soprattutto attraverso la collaborazione dei genitori, garantendo, per chi lo desiderasse, la possibilità di far apparire lo Sponsor sulle locandine e sugli inviti alle iniziative.

## **4.6 Educazione civica**

L'insegnamento di Educazione Civica, trasversale a tutte le discipline, si propone di contribuire alla formazione di cittadini responsabili e attivi e di promuovere una partecipazione consapevole alla vita civica, culturale e sociale delle comunità, nel rispetto delle regole, dei diritti e dei doveri. (cfr. D.M. n.35 del 22 giugno 2020).

Con il Decreto n. 183 del 7 settembre 2024, il MIM ha emanato le nuove Linee guida per l'insegnamento dell'Educazione Civica, che sostituiscono quelle emanate con il D.M. n. 35 del 2020. Gli assi portanti della disciplina sono: Costituzione, Sviluppo economico e sostenibilità, Cittadinanza digitale. I docenti potranno avvalersi di unità didattiche, progetti di Istituto, uscite didattiche, interventi di esterni per promuovere le competenze afferenti a ciascun asse.

L'approccio metodologico dell'Educazione civica permette di sviluppare competenze civiche, capacità di partecipazione, cittadinanza attiva, rispetto delle regole condivise e del bene comune, attenzione alla salvaguardia dell'ambiente e delle risorse, pensiero critico e capacità di preservare salute, benessere e sicurezza anche nell'ambito digitale. L'apprendimento di tali competenze è favorito da un ambiente di apprendimento dove gli adulti, nelle figure di riferimento rappresentate da genitori e docenti, sono modelli coerenti di comportamento e in un ambiente in cui sono consentiti il confronto reciproco, la collaborazione e la cooperazione. Le conoscenze e le abilità connesse all'Educazione civica possono anche trovare concretezza in modalità laboratoriali, di ricerca o di lavoro a gruppi.

All'insegnamento saranno dedicate non meno 33 ore annue all'interno del monte ore previsto per ciascun corso di studi. È prevista una valutazione periodica e finale.

#### ▪ **Costituzione**

La conoscenza, la riflessione sui significati, la pratica quotidiana del dettato costituzionale rappresentano il primo e fondamentale aspetto da trattare. Collegati alla Costituzione sono i temi relativi alla conoscenza dell'ordinamento dello Stato, delle Regioni, degli Enti territoriali, delle Autonomie Locali e delle Organizzazioni internazionali e sovranazionali, prime tra tutte l'idea e lo sviluppo storico dell'Unione Europea e delle Nazioni Unite. Ciò permette di rispondere ai propri doveri di cittadino ed esercitare con consapevolezza i propri diritti politici a livello territoriale, nazionale ed internazionale. In particolare occorre evidenziare che la Costituzione è rivolta all'interesse comune di tutti i cittadini con lo scopo di regolare il rapporto autorità/libertà tra cittadini e Stato. Nell'ambito della Educazione alla legalità, occorre favorire la consapevolezza del rispetto delle norme per il benessere di tutti i cittadini. Rientra in questo nucleo anche l'educazione contro ogni forma di discriminazione e contro ogni forma di bullismo intesa come violenza contro la persona. Analogamente trova collocazione l'educazione stradale finalizzata all'acquisizione di comportamenti responsabili e rispettosi della propria vita e di quella altrui. Infine rientra anche l'esplicitazione della dimensione dei diritti e dei doveri che conducono alla partecipazione e alla vita della comunità nazionale ed europea.

#### ▪ **Sviluppo Economico e Sostenibilità**

L'Agenda 2030 definisce lo sviluppo sostenibile come uno sviluppo che soddisfa i bisogni del presente senza compromettere la capacità delle future generazioni di soddisfare i propri bisogni. Per raggiungere uno sviluppo sostenibile è importante armonizzare tre elementi fondamentali: la crescita economica, l'inclusione sociale e la tutela dell'ambiente. Risulta importante educare i giovani alla valorizzazione del lavoro, come principio cardine della nostra società, diffondendo una cultura d'impresa che potenzi attitudini e conoscenze relative all'autoimprenditorialità. Lo sviluppo economico deve essere coerente con la tutela della sicurezza, della salute, della dignità e della qualità della vita delle persone e della natura. In questo quadro si inserisce la cultura della protezione civile, il rispetto per i beni pubblici, a partire dalle strutture scolastiche, la tutela del decoro urbano nonché la conoscenza e la valorizzazione del ricchissimo patrimonio culturale, artistico e monumentale dell'Italia. Occorre favorire la consapevolezza dell'importanza di educazione alimentare, attività sportiva, benessere psicofisico, nonché il contrasto alle dipendenze tra le quali fumo, alcool, droghe e dall'uso patologico del web. Nell'ambito della valorizzazione alla imprenditorialità rientra l'educazione finanziaria e assicurativa intesa come momento per valorizzare e tutelare il patrimonio privato.

### ▪ **Cittadinanza digitale**

Per Cittadinanza digitale deve intendersi la capacità di un individuo di avvalersi consapevolmente e responsabilmente dei mezzi di comunicazione virtuali. Sviluppare questa capacità a scuola, con studenti che sono già immersi nel web e che quotidianamente si imbattono nelle tematiche proposte, significa da una parte consentire l'acquisizione di informazioni e competenze utili a mettere i giovani al corrente dei rischi e delle insidie che l'ambiente digitale comporta. Particolare attenzione è riposta nell'aiutare gli studenti a valutare criticamente dati e notizie in rete, individuando fonti attendibili e modalità di ricerca adeguati. Fondamentale anche un approccio consapevole agli strumenti tecnologici, utile strumento di lavoro è quindi il Quadro delle Competenze Digitali per i Cittadini – DigComp2.2 – che fornisce esempi di conoscenze, abilità e atteggiamenti in campo digitale anche con riferimento all'Intelligenza Artificiale e l'uso della tecnologia per favorire la personalizzazione della didattica e degli apprendimenti. In questo ambito rientrano i temi della *privacy*, della tutela dei propri dati e dell'identità personale, nonché prevenzione e contrasto di fenomeni di *cyberbullismo*.

La trasversalità dell'insegnamento di Educazione civica è garantita da una programmazione condivisa dall'intero Consiglio di Classe, che valorizza unità didattiche, progetti di Istituto, progetti in collaborazione con esterni e percorsi formativi, che sviluppino conoscenze e abilità relative ai tre nuclei fondamentali sopra indicati. Le valutazioni saranno inserite nel registro elettronico e costituiranno la base per l'attribuzione della valutazione periodica e finale della disciplina.

L'insegnamento per entrambi i Licei prevede l'articolazione dei percorsi sia nell'ambito dell'insegnamento di Diritto sia con interventi trasversali alle discipline nei tre ambiti, con risorse interne e in collaborazione con esperti esterni.

La valutazione avrà come riferimento i traguardi di competenza e gli obiettivi specifici di apprendimento per i Licei definiti dal Ministero dell'Istruzione e del Merito come indicato nelle Nuove Linee Guida per l'insegnamento dell'Educazione civica (D.M. 183/24) che integra il Profilo educativo, culturale e professionale dello studente a conclusione del secondo ciclo di istruzione in relazione all'insegnamento trasversale dell'educazione civica.

Competenze:

#### **Nucleo concettuale: Costituzione**

COMPETENZA 1: Sviluppare atteggiamenti e adottare comportamenti fondati sul rispetto verso ogni persona, sulla responsabilità individuale, sulla legalità, sulla partecipazione e la solidarietà, sulla importanza del lavoro, sostenuti dalla conoscenza della Carta costituzionale, della Carta dei Diritti fondamentali dell'Unione Europea e della Dichiarazione Internazionale dei Diritti umani. Conoscere il significato della appartenenza ad una comunità, locale e nazionale. Approfondire il concetto di Patria.

COMPETENZA 2: Interagire correttamente con le istituzioni nella vita quotidiana, nella partecipazione e nell'esercizio della cittadinanza attiva, a partire dalla conoscenza dell'organizzazione e delle funzioni dello Stato, dell'Unione europea, degli organismi internazionali, delle regioni e delle Autonomie locali.

COMPETENZA 3: Rispettare le regole e le norme che governano lo stato di diritto, la convivenza sociale e la vita quotidiana in famiglia, a scuola, nella comunità, nel mondo del lavoro al fine di comunicare e rapportarsi correttamente con gli altri, esercitare consapevolmente i propri diritti e doveri per contribuire al bene comune e al rispetto dei diritti delle persone.

COMPETENZA 4: Sviluppare atteggiamenti e comportamenti responsabili volti alla tutela della salute e del benessere psicofisico.

**Nucleo concettuale: Sviluppo economico e Sostenibilità**

COMPETENZA 5: Comprendere l'importanza della crescita economica. Sviluppare atteggiamenti e comportamenti responsabili volti alla tutela dell'ambiente, degli ecosistemi e delle risorse naturali per uno sviluppo economico rispettoso dell'ambiente.
COMPETENZA 6: Acquisire la consapevolezza delle situazioni di rischio del proprio territorio, delle potenzialità e dei limiti dello sviluppo e degli effetti delle attività umane sull'ambiente. Adottare comportamenti responsabili verso l'ambiente.
COMPETENZA 7: Maturare scelte e condotte di tutela dei beni materiali e immateriali.
COMPETENZA 8: Maturare scelte e condotte di tutela del risparmio e assicurativa nonché di pianificazione di percorsi previdenziali e di utilizzo responsabile delle risorse finanziarie. Riconoscere il valore dell'impresa e dell'iniziativa economica privata.
COMPETENZA 9: Maturare scelte e condotte di contrasto alla illegalità

**Nucleo concettuale: Cittadinanza digitale**

COMPETENZA 10: Sviluppare la capacità di accedere alle informazioni, alle fonti, ai contenuti digitali, in modo critico, responsabile e consapevole.
COMPETENZA 11: Individuare forme di comunicazione digitale adeguate, adottando e rispettando le regole comportamentali proprie di ciascun contesto comunicativo.
COMPETENZA 12: Gestire l'identità digitale e i dati della rete, salvaguardando la propria e altrui sicurezza negli ambienti digitali, evitando minacce per la salute e il benessere fisico e psicologico di sé e degli altri.

**4.6.1 Prevenzione e contrasto di bullismo e cyberbullismo**

La scuola aderisce alle Indicazioni ministeriali contenute nella Legge n.71 del 29.05.2017 per la prevenzione e la lotta al fenomeno del cyberbullismo, rafforzata dalla Legge n.70 del 17.05.2024 che prevede un potenziamento delle azioni di monitoraggio e prevenzione anche del bullismo, con azioni di carattere preventivo e con una strategia di attenzione e tutela nei confronti dei minori, vittime o responsabili degli illeciti.

Denominazione progetto	STOPPA IL BULLO!
Priorità	Prevenzione e contrasto del bullismo, anche informatico. Promozione del benessere a scuola, dell'apprendimento e della socializzazione
Traguardo di risultato	Favorire la consapevolezza del fenomeno e dei suoi attori e una ricerca di aiuto a partire dalle proprie risorse e dalle figure professionali di riferimento, lavorando sul gruppo classe inteso come risorsa.
Obiettivo di processo	Conoscenza del bullismo e del cyberbullismo. Consapevolezza delle dinamiche di gruppo. Valorizzazione della peer education
Situazione su cui interviene	Il progetto vuole intervenire in un contesto in cui gli studenti faticano a identificare le situazioni di bullismo in cui sono coinvolti o a cui assistono
Attività previste	- Intervento di informazione-formazione trasversale, indirizzato ai bambini di 5 anni della scuola dell'infanzia, alle classi quarte della

(si realizzeranno in base alle diverse fasce di età)	<p>scuola primaria e seconde della secondaria di primo e secondo grado, tenuti da uno o più docenti di classe durante le ore curricolari</p> <ul style="list-style-type: none"> <li>- Osservazione delle dinamiche di gruppo da parte degli insegnanti a partire da una griglia di osservazione</li> <li>- A partire da un evento motivante (storia, fiaba, episodio di cronaca, film...) si stimoleranno attività di dibattito e confronto, fornendo informazioni utili a riconoscere l'episodio di bullismo e i suoi attori</li> <li>- Lavorare sul coinvolgimento in prima persona attraverso la drammatizzazione, il role-playing per favorire il confronto emotivo, l'utilizzo di materiale strutturato per favorire la capacità di empatizzare e di riconoscere le emozioni proprie e dell'altro.</li> <li>- Lavoro di problem solving sul tema del bullismo/cyberbullismo con identificazione delle possibili strategie di aiuto</li> <li>- Realizzazione di un prodotto conclusivo per rielaborare le competenze emerse durante il ciclo di incontri</li> <li>- Per le classi della secondaria, interventi sul bullismo e sul cyberbullismo in collaborazione con enti esterni</li> </ul>
Risorse finanziarie necessarie	Costo orario del docente (per eventuali presenze o ore aggiuntive), eventuale costo per intervento esterni
Risorse umane (ore) / area	8 ore circa per ogni gruppo classe
Altre risorse necessarie	Le dotazioni didattiche della scuola.
Indicatori utilizzati	Monitorare le conoscenze di partenza attraverso delle domande specifiche Questionario di soddisfazione al termine del percorso. Aumento delle segnalazioni e richieste di aiuto- Numero di studenti coinvolti Follow up a sei mesi dall'intervento attraverso un questionario
Stato di avanzamento	Il progetto sarà oggetto di monitoraggio al termine dell'anno scolastico, al fine di un eventuale miglioramento/adequamento al gruppo classe.
Valori / risultati attesi	<ul style="list-style-type: none"> <li>- Riconoscere che cosa si intende con bullismo, comprendere il fenomeno nel suo impatto sociale e nelle conseguenze psicologiche, giuridiche ed economiche.</li> <li>- Imparare a "mettersi nei panni" degli altri</li> <li>- Aumentare la capacità di comunicazione e l'empatia favorendo un clima relazionale democratico all'interno del gruppo classe</li> <li>- Imparare a riconoscere la risorsa del gruppo classe per sostenere la vittima e contenere il bullo</li> <li>- Comprendere le modalità per chiedere aiuto</li> <li>- Fare esperienza di attività di socializzazione inclusive</li> <li>- Evitare l'isolamento rispetto alla tematica</li> <li>- Potenziare le abilità di aiuto tra gli studenti</li> <li>- Favorire la visione dell'insegnante e dello sportello di ascolto come risorse di confronto e aiuto</li> </ul>

## 4.7 Ambienti di apprendimento supportati dalle tecnologie digitali

L'ambiente di apprendimento può essere inteso come luogo fisico o virtuale, ma anche come spazio mentale e culturale, organizzativo e relazionale. È dunque necessario analizzare le condizioni e i fattori che intervengono nel processo: insegnanti e allievi, strumenti culturali, tecnici e simbolici. L'ambiente di apprendimento si configura quindi come un contesto di attività strutturate, "intenzionalmente" predisposto dall'insegnante, in cui si organizza l'insegnamento affinché il processo di apprendimento che si intende promuovere avvenga secondo le modalità attese: ambiente, perciò, come "spazio d'azione" creato per stimolare e sostenere la costruzione di conoscenze, abilità, motivazioni, atteggiamenti in cui gli allievi hanno modo di fare esperienze significative sul piano cognitivo, affettivo, sociale.

L'ambiente di apprendimento si articola in tre dimensioni: organizzativa, metodologica e relazionale.

### 4.7.1 Dimensione organizzativa

L'Istituto Maria Immacolata mette a disposizione dei tre ordini di scuola laboratori di Informatica, Scienze Naturali e Fisica, con figure di coordinamento per la gestione delle risorse. Grazie all'adesione a progetti con finanziamenti sono stati allestiti spazi dotati di strumenti tecnologici e i docenti partecipano a periodici corsi di formazione ed aggiornamento. La scuola allestisce spazi dedicati alla Biblioteca di Istituto e di Classe a disposizione di docenti e studenti. Nella scuola secondaria tutte le aule sono dotate di LIM e, nella secondaria di primo grado, vi sono 30 tablet a disposizione di un'intera classe su prenotazione.

La scuola mette a disposizione degli studenti aule per lo studio pomeridiano autonomo.

### 4.7.2 Dimensione metodologica

L'Istituto Maria Immacolata promuove l'utilizzo di modalità didattiche innovative quali *Media Education*, metodologia EAS (Episodi di Apprendimento Situato) e *Flipped classroom*, realizzate con la collaborazione tra docenti. Si privilegia un uso consapevole delle metodologie didattiche attive come la didattica laboratoriale, il *cooperative learning*, il *peer tutoring*, e la lezione partecipata. Il personale partecipa periodicamente a formazioni relative all'uso delle TIC. Una classe della scuola secondaria di primo grado ha aderito al progetto *Smart Future*. Nella secondaria di secondo grado sono in adozione libri di testo in formato misto o digitale e gli studenti hanno la possibilità di utilizzare a scuola il *device* personale (tablet, netbook o notebook). La scuola partecipa al progetto Generazione Web. Nella secondaria i docenti utilizzano piattaforme di LMS (*Learning Management System*) quali *Edmodo* e *Google Drive*.

I Collegi Docenti di tutti gli ordini hanno elaborato un curriculum digitale verticale.

### 4.7.3 Dimensione relazionale

La mission dell'Istituto Maria Immacolata ricalca le linee educative della Congregazione delle Suore della Carità che gestisce l'Istituto. Il progetto educativo annuale coinvolge tutti gli ordini di scuola ed è condiviso in Consiglio d'Istituto. Nella scuola primaria viene sottoscritto da genitori e docenti il patto Scuola-famiglia, mentre nella scuola secondaria viene condiviso tra genitori, docenti e studenti il Patto educativo di corresponsabilità, che è firmato all'inizio dell'anno in occasione del Contratto formativo. La valutazione del comportamento è espressa in decimi e avviene mediante l'uso di griglie condivise all'inizio dell'anno in Collegio Docenti. Gli episodi di violazione del regolamento sono limitati, anche grazie al clima di attenzione alla persona, di sollecitazione al dialogo educativo e alle numerose iniziative di educazione alle regole e di volontariato. Gli obiettivi educativi e didattici mirano allo sviluppo delle competenze chiave di Cittadinanza. Al fine di promuovere le competenze sociali, nella scuola primaria avviene la rotazione degli incarichi, nella scuola secondaria di primo grado gli studenti eleggono ogni anno i propri rappresentanti, così come nella



scuola secondaria di secondo grado gli alunni eleggono i propri rappresentanti di classe, di Istituto e per la Consulta provinciale.

## 4.7.4 Piano per la Didattica Digitale Integrata

### 1. Premesse

1. Per Didattica Digitale Integrata (DDI) si intende la metodologia di insegnamento-apprendimento che integra i momenti e le attività in presenza con momenti e attività a distanza, con l'ausilio di piattaforme digitali e delle nuove tecnologie.
2. La DDI integra e arricchisce la didattica in presenza; in particolare, è uno strumento utile per:
  - mantenere vivo il sentimento di appartenenza alla comunità scolastica e la relazione con gli insegnanti e i compagni;
  - dare continuità all'azione educativa;
  - permettere la partecipazione alle proposte formative;
  - fare sentire agli alunni la presenza degli insegnanti e dell'ambiente scuola;
  - sperimentare proposte didattiche adatte all'età degli alunni, ai loro bisogni, ai loro talenti;
  - sviluppare competenze digitali;
  - consentire approfondimenti disciplinari e interdisciplinari, la personalizzazione dei percorsi e il recupero degli apprendimenti; lo sviluppo di competenze disciplinari e personali; il miglioramento dell'efficacia della didattica in rapporto ai diversi stili di apprendimento;
  - realizzare una scuola inclusiva, che risponda alle esigenze dettate da bisogni educativi speciali.
3. Le attività digitali si realizzano in due modalità:

Attività sincrone, svolte con l'interazione in tempo reale tra gli insegnanti e gli studenti. In particolare, sono attività sincrone:

  - lo svolgimento di compiti o attività quali la realizzazione di elaborati digitali
  - la risposta a test di varie tipologie con il monitoraggio in tempo reale da parte dell'insegnante, ad esempio utilizzando applicazioni di Google Workspace for Education.

Attività asincrone, senza l'interazione in tempo reale tra gli insegnanti e il gruppo classe. Sono attività asincrone le attività strutturate e documentabili, svolte con l'ausilio di strumenti digitali, quali:

  - l'attività di approfondimento individuale o di gruppo con eventualmente l'ausilio di materiale fornito o indicato dall'insegnante;
  - la visione di materiale video realizzato o indicato dall'insegnante;
  - esercitazioni, risoluzione di problemi, produzione di relazioni e rielaborazioni in forma scritta/multimediale o realizzazione di artefatti digitali e non (ad esempio le realizzazioni dei bambini della scuola dell'infanzia).
4. La proposta della DDI deve inserirsi in una cornice pedagogica e metodologica condivisa che promuova la relazione educativa, il senso di appartenenza alla comunità scolastica, l'autonomia e il senso di responsabilità, e garantisca omogeneità all'offerta formativa dell'istituzione scolastica, nel rispetto dei traguardi di apprendimento fissati dalle Indicazioni nazionali per i diversi percorsi di studio, e degli obiettivi specifici di apprendimento individuati nel PTOF.
5. Il presente Piano tiene conto delle indicazioni del Piano Nazionale Scuola Digitale, delle Competenze della Raccomandazione del Parlamento Europeo del 2018 (Competenze chiave di Cittadinanza) e del DigiComp 2.2 e delle innovazioni previste dalla nuova Piattaforma digitale "Unica".
6. I docenti di sostegno e gli assistenti educativi scolastici concorrono, in stretta correlazione con i colleghi, alle attività della DDI.
7. L'Ente gestore, gli Animatori digitali, il Responsabile ICT, i Docenti, garantiscono il necessario sostegno alla DDI, progettando e realizzando:
  - attività di formazione interna e supporto rivolte al personale scolastico e alle famiglie;
  - attività di alfabetizzazione digitale rivolte a tutti gli alunni dell'Istituto, anche attraverso il coinvolgimento di quelli più esperti (peer education), finalizzate all'acquisizione delle abilità di base per l'utilizzo degli strumenti digitali e, in particolare, delle piattaforme in dotazione alla Scuola

per le attività didattiche.

## 2. Piattaforme digitali in dotazione e loro utilizzo

1. Le piattaforme digitali istituzionali in dotazione all'Istituto sono:
  - il Registro elettronico Loopscuola, in cui i Docenti annotano gli argomenti e le modalità di erogazione delle lezioni, i compiti assegnati e le valutazioni;
  - la piattaforma Google Workspace for Education (tra cui GMail, Drive, Classroom, Meet) per la partecipazione a sportelli, pubblicazione materiale didattico, video, foto, letture animate, consegna di compiti, relazioni, correzione di compiti;
  - il sito web istituzionale, per la diffusione di notizie aggiornate relative alla vita scolastica;
  - la mail istituzionale @imigorgonzola.it (per Docenti) oppure @studenti.imigorgonzola.it (per Studenti) da utilizzare SOLO per la comunicazione tra Studenti, Famiglia e Docenti;
  - i canali social ufficiali di Istituto (Facebook, Instagram), per la pubblicazione di informazioni relative alla Scuola.

Ciascun docente, nell'ambito della DDI, può comunque integrare l'uso delle piattaforme istituzionali con altre applicazioni web che consentano di documentare le attività svolte, sulla base delle specifiche esigenze di apprendimento delle studentesse e degli studenti.

2. Per la scuola dell'Infanzia, nell'ambito delle attività in modalità asincrona, gli insegnanti condividono su Google Drive le attività svolte nella settimana, attraverso la registrazione di brevi video, materiale video e fotografico, link utili.
3. L'insegnante crea, per ciascuna classe in cui insegna, un corso su Google Classroom da nominare come segue: nome della Sezione/Classe - Disciplina - Anno Scolastico come ambiente digitale di riferimento per la gestione dell'attività didattica sincrona e asincrona. L'insegnante invita al corso tutti gli alunni (ed eventualmente i docenti della classe) utilizzando gli indirizzi email di ciascuno o l'indirizzo email del gruppo classe.

## 3. Modalità di svolgimento delle attività sincrone e asincrone

1. Gli insegnanti progettano e realizzano in autonomia e possono utilizzare Google Classroom come piattaforma di riferimento per gestire gli apprendimenti all'interno del gruppo classe o per piccoli gruppi. Google Classroom consente di creare e gestire i compiti, le valutazioni formative e i feedback dell'insegnante, tenere traccia dei materiali e dei lavori del singolo corso, condividere le risorse e interagire.
2. Google Classroom utilizza Google Drive come sistema cloud per il tracciamento e la gestione automatica dei materiali didattici e dei compiti, i quali sono conservati in un repository per essere riutilizzati in contesti diversi. Tramite Google Drive è possibile creare e condividere contenuti digitali con le applicazioni collegate, sia incluse nella Google Workstation for Education, sia prodotte da terzi e rese disponibili sull'intero dominio.
3. Gli insegnanti progettano e realizzano le attività asincrone in maniera integrata e sinergica rispetto alle altre modalità didattiche a distanza e in presenza sulla base degli obiettivi di apprendimento individuati nella programmazione disciplinare, ponendo particolare attenzione all'aspetto relazionale del dialogo educativo, alla sua continuità, alla condivisione degli obiettivi con le studentesse e gli studenti, alla personalizzazione dei percorsi di apprendimento e alla costruzione di significati, all'arricchimento del bagaglio di esperienze di ciascun alunno.
4. I genitori degli alunni della scuola Primaria e della Secondaria di I grado sono invitati a:
  - controllare il registro elettronico;
  - una volta consegnato il compito, evitare di chiedere nei commenti dello stream conferma di ricezione da parte dell'insegnante;
  - limitare le conversazioni su Google Classroom solo alla didattica;
  - attenersi alle indicazioni date dai docenti e inviare solo il materiale richiesto;

- in caso di problemi nella gestione delle attività, scrivere all'insegnante un commento privato (non pubblico) su Google Classroom in modo che si possa risolvere il singolo problema;

#### **4. Aspetti disciplinari relativi all'utilizzo degli strumenti digitali**

1. Google Meet e, più in generale, Google Workspace for Education, possiedono un sistema di controllo molto efficace e puntuale che permette di verificare eventuali abusi, occorsi prima, durante e dopo ogni sessione di lavoro.
2. Gli account personali sul Registro elettronico e sulla Google Workspace for Education sono account di lavoro o di studio, pertanto è severamente proibito l'utilizzo delle loro applicazioni per motivi che esulano le attività didattiche; la comunicazione istituzionale della Scuola o la corretta e cordiale comunicazione personale o di gruppo tra insegnanti, studentesse e studenti è svolta nel rispetto di ciascun membro della comunità scolastica, della sua privacy e del ruolo svolto.
3. In particolare, è vietato diffondere immagini o registrazioni relative alle persone che partecipano alle lezioni, disturbare lo svolgimento delle stesse, utilizzare gli strumenti digitali per produrre e/o diffondere contenuti osceni o offensivi o materiale commerciale e pubblicitario.
4. Quando si condividono documenti, non interferire, danneggiare o distruggere il lavoro dei docenti o dei compagni.
5. Il mancato rispetto di quanto stabilito nel presente Regolamento da parte delle studentesse e degli studenti può portare all'attribuzione di note disciplinari e all'immediata convocazione a colloquio dei genitori, e, nei casi più gravi, all'irrogazione di sanzioni disciplinari con conseguenze sulla valutazione intermedia e finale del comportamento.
6. È consentito accedere ai materiali messi a disposizione dai docenti esclusivamente con il proprio account istituzionale.

#### **5. Metodologie e strumenti di verifica**

1. Ciascun Docente individua le metodologie più consone al percorso didattico da svolgere, seguendo la linea condivisa, selezionando i contenuti irrinunciabili e lavorando sui processi.
2. Le verifiche possono essere di diversa tipologia a seconda della disciplina, dell'argomento e delle scelte del docente, ad esempio: consegna di testi - elaborati - disegni - somministrazione di test - questionari a risposte multiple o aperte - saggi - relazioni - mappe concettuali - mappe con collegamenti ipertestuali - prove strutturate e semistrutturate - prove scritte - esposizione di un argomento - esercizi - soluzioni di problemi - ricerche individuali - test assegnati su piattaforme - traduzioni - relazioni - produzione di audio - produzione di video, anche in piccoli gruppi.  
In particolare, per la scuola primaria saranno utilizzati come strumenti di verifica attività interattive e quiz creati ad esempio con Google Moduli.
3. La verifica favorisce i compiti di realtà, chiedendo agli studenti di realizzare prodotti, non solo di restituire contenuti, ma anche di rielaborarli in forme e modalità diverse. In questo modo si intende valorizzare anche il momento dell'autovalutazione da parte dello studente. Sarà necessario, inoltre, considerare situazioni particolari di carattere tecnico o familiare che possano minare la serenità dello studente e influenzare il suo percorso di apprendimento.

#### **6. Criteri di valutazione degli apprendimenti**

1. La valutazione degli apprendimenti realizzati con la DDI segue gli stessi criteri della valutazione degli apprendimenti realizzati in presenza, alla luce dei seguenti indicatori specifici individuati per la DDI:
  - responsabilità e partecipazione (pertinenza degli interventi, uso corretto di chat e strumentazione);
  - impegno nell'eseguire i lavori e rispetto delle scadenze;
  - collaborazione coi compagni;
  - impegno nell'acquisire nuove competenze digitali;

- capacità di *problem solving*;
- capacità di organizzazione di calendario, materiali, verifiche.

In particolare, sono tenute in considerazione le valutazioni formative svolte dagli insegnanti in itinere, anche attraverso semplici feedback orali o scritti, le valutazioni sommative al termine di uno o più moduli didattici o unità di apprendimento e le valutazioni intermedie e finali realizzate in sede di scrutinio.

2. La valutazione è condotta utilizzando le stesse rubriche di valutazione elaborate dal Collegio dei docenti e riportate nel Piano triennale dell'offerta formativa, sulla base dell'acquisizione delle conoscenze e delle abilità individuate come obiettivi specifici di apprendimento, nonché dello sviluppo delle competenze personali e disciplinari, e tenendo conto delle eventuali difficoltà oggettive e personali, e del grado di maturazione raggiunto. È facoltà dei Collegi predisporre una griglia specifica per la valutazione delle modalità di gestione dell'ambiente digitale.
3. La valutazione degli apprendimenti realizzati con la DDI dalle alunne e dagli alunni con bisogni educativi speciali è condotta sulla base dei criteri e degli strumenti definiti e concordati nei Piani didattici personalizzati e nei Piani educativi individualizzati.

## 7. Aspetti riguardanti la Privacy e la sicurezza

1. L'Istituto Maria Immacolata ha adottato la piattaforma Google Workspace for Education, per la quale è stato creato un account personale per tutti gli studenti utilizzando il nome e il cognome.
2. Per garantire la sicurezza digitale degli alunni teniamo a precisare che:

- gli strumenti utilizzati per i servizi di *cloud* e produttività didattica saranno tutti qualificati AgID (<https://cloud.italia.it/marketplace/>);
- non saranno utilizzati dati a scopo di raccolta pubblicitaria, registri di alcun tipo, le immagini e i video realizzati non saranno utilizzati per fini diversi da quelli formativi previsti dal PTOF, il comportamento digitale degli alunni non verrà profilato;
- tutti gli account degli studenti possono comunicare solo internamente al dominio imigorgonzola.it.

Google Workspace for Education consiste in una serie di strumenti forniti da Google per aumentare la produttività didattica.

Come misura di sicurezza aggiuntiva è stata prevista la limitazione all'uso dei servizi solo all'interno del dominio scolastico "imigorgonzola.it"; l'account deve essere utilizzato esclusivamente per attività didattiche.

L'informativa per le famiglie (sezione Privacy sul sito dell'Istituto) risponde alle domande più comuni su come Google può o non può utilizzare le informazioni personali degli studenti.

3. Alcune buone pratiche sulla sicurezza:
  - Conservare la password personale e non consentirne l'uso ad altre persone;
  - comunicare immediatamente al servizio di Helpdesk ([helpdesk@imigorgonzola.it](mailto:helpdesk@imigorgonzola.it)) l'impossibilità ad accedere al proprio account o il sospetto che altri possano accedervi;
  - non consentire ad altri, a nessun titolo, l'utilizzo delle piattaforme;
  - quando ci si avvale di un PC in modo non esclusivo (es. in Aula di Informatica), si suggerisce di utilizzare il software Google Chrome in modalità "navigazione in incognito", ma soprattutto di non memorizzare MAI la password effettuando sempre il logout alla fine della sessione;
  - in Gmail inviare messaggi brevi che descrivano in modo chiaro l'oggetto della comunicazione e indicare sempre chiaramente l'oggetto in modo tale che il destinatario possa immediatamente individuare l'argomento della mail ricevuta;
  - non inviare mai email o comunicazioni a catena (es. catena di S. Antonio o altri sistemi di carattere "piramidale") che causano un inutile aumento del traffico in rete.
4. In caso di accertamento di non conformità alle regole di comportamento indicate, l'Istituto potrà sospendere l'account dell'utente o revocarlo in modo definitivo senza alcun preavviso né obbligo di giustificazione scritta.

5. L'Istituto non è in ogni caso responsabile della natura o del contenuto del materiale disponibile su Internet e declina, altresì, qualsiasi responsabilità in caso di accesso o uso scorretto alla piattaforma da parte dello studente e per gli eventuali danni che ne possano derivare.

## 4.8 Metodologie

Le modalità di lavoro tendono a promuovere negli Studenti un apprendimento il più possibile motivato, attraverso un percorso graduale e sistematico che li guidi ad un'organizzazione autonoma e responsabile del lavoro. Il primo anno di ogni ciclo prevede attività mirate all'acquisizione di un metodo di studio efficace e consapevole.

Per raggiungere questi risultati nel lavoro scolastico si valorizzano, come previsto dal Riordino dei Licei:

- lo studio delle discipline in una prospettiva sistematica, storica e critica
- la pratica dei metodi di indagine propri dei diversi ambiti disciplinari
- l'esercizio di lettura, analisi, traduzione di testi letterari, filosofici, storici, scientifici, saggistici e di interpretazione di opere d'arte;
- l'uso costante del laboratorio per l'insegnamento delle discipline scientifiche;
- la pratica dell'argomentazione e del confronto;
- la cura di una modalità espositiva scritta e orale corretta, pertinente, efficace e personale.

Nel quinto anno del Liceo è attuato l'insegnamento di una disciplina curricolare non linguistica con metodologia CLIL.

Per gli studenti con Disturbi Specifici di Apprendimento (DSA) e per gli studenti con Bisogni Educativi Speciali (BES) i Docenti, formati anche attraverso un percorso in collaborazione con l'Associazione Italiana Dislessia e costantemente aggiornati, individuano strategie di lavoro specifiche, strumenti compensativi e misure dispensative indicati nel "PIANO DIDATTICO PERSONALIZZATO" o nel "PIANO EDUCATIVO INDIVIDUALIZZATO", al fine di favorire una progettualità che risponda in modo mirato alle loro esigenze.

I metodi di lezione che i Docenti utilizzano sono principalmente:

- esposizione frontale dei concetti fondamentali, privilegiando una "didattica breve"
- lezione dialogica, per stimolare la partecipazione attiva degli Studenti
- uso degli strumenti multimediali e delle tecnologie informatiche a supporto dello studio e della ricerca
- progetti didattici di natura pluridisciplinare
- didattica multimediale
- lezioni svolte da più Docenti in compresenza
- attività di osservazione e ricerca
- uso costante del laboratorio per l'insegnamento delle discipline scientifiche
- attività di gruppo per favorire una modalità di lavoro attivo e di apprendimento collaborativo
- uscite culturali, viaggi di istruzione, interventi di esperti, stage e tirocini formativi come preziosa opportunità di interazione con il territorio, di consolidamento e di arricchimento delle competenze
- percorsi per le competenze trasversali e l'orientamento: a partire dal secondo biennio sono previste esperienze di stages in azienda o in collegamento con università, istituti tecnici superiori, accademie, per favorire un rapporto più forte tra scuola, mondo del lavoro e dell'università
- lavori di ricerca e approfondimento individuale, con la consulenza dei Docenti.

## 4.9 Inclusione scolastica e sociale

Protocollo di accoglienza per alunni con Disturbi Specifici di Apprendimento:

	SCUOLA INFANZIA		SCUOLA PRIMARIA		SCUOLA SECONDARIA	
	Prima Certificazione	Dopo Certificazione	Prima Certificazione	Dopo Certificazione	Prima Certificazione	Dopo Certificazione
I Docenti, il Coordinatore e i Tutor	Identificano precocemente le possibili difficoltà di apprendimento, riconoscendo i segnali di rischio.		Identificano le difficoltà di apprendimento, anche riconducibili a problematiche di DSA, riconoscendo i segnali di rischio.  Predispongono attività di recupero mirato.  Segnalano alla Famiglia le persistenti difficoltà, nonostante gli interventi di recupero, con richiesta di una valutazione diagnostica.	Leggono attentamente la diagnosi.  Incontrano la Famiglia prima della stesura del PDP.  Adottano gli strumenti compensativi, le misure dispensative e una didattica inclusiva.  Il Coordinatore: predispone il PDP in collaborazione con il Consiglio di Classe e, se richiesto, con lo specialista.  Fa firmare il PDP alla famiglia e ne consegna copia.  Lo inserisce nel fascicolo personale.  Verifica che il monitoraggio del PDP sia periodicamente sottoscritto dalla famiglia	Identificano le possibili difficoltà di apprendimento, anche riconducibili a problematiche di DSA riconoscendo i segnali di rischio.  Predispongono attività di recupero mirato.  Segnalano alla famiglia le persistenti difficoltà, nonostante gli interventi di recupero, con richiesta di una valutazione diagnostica.	Leggono attentamente la diagnosi.  Incontrano la Famiglia prima della stesura del PDP. Stendono il PDP in collaborazione con il Consiglio di Classe e, se richiesto, con lo specialista.  Il PDP deve essere condiviso e firmato dai Docenti, dai Genitori e, per il Liceo, anche dagli Studenti.  Consegnano il PDP al DS per firma e protocollo.  Consegnano alla famiglia copia del PDP protocollato  Tutti i docenti mettono in atto gli strumenti compensativi, le misure dispensative e una didattica inclusiva.  Il Consiglio di Classe effettua il monitoraggio del PDP periodicamente  Il Coordinatore o i Tutor fanno sottoscrivere i monitoraggi alla famiglia e, per il Liceo, anche agli studenti.

<p>Il Dirigente Scolastico</p>	<p>È garante del successo formativo degli alunni.</p> <p>È garante del rispetto della normativa vigente.</p> <p>Informa le Famiglie circa le attività di screening.</p> <p>Promuove corsi di formazione/aggiornamento affinché gli Insegnanti possano avere delle competenze riguardo i disturbi specifici.</p>		<p>È garante del successo formativo degli alunni.</p> <p>È garante della legalità e del rispetto della normativa vigente.</p> <p>Informa le Famiglie circa le attività di screening.</p> <p>Promuove corsi di formazione/aggiornamento affinché gli Insegnanti possano avere delle competenze riguardo i disturbi specifici.</p>	<p>Accoglie la Famiglia dell'alunno DSA, riceve, fa protocollare e conservare la documentazione.</p> <p>Cura la firma della liberatoria</p> <p>Accoglie la richiesta di incontri con gli specialisti</p> <p>Può delegare un docente o il referente DSA all'incontro con gli specialisti.</p>	<p>È garante del successo formativo degli alunni.</p> <p>È garante del rispetto della normativa vigente.</p> <p>Informa le Famiglie circa le attività di screening.</p> <p>Promuove corsi di formazione/aggiornamento affinché gli Insegnanti possano avere delle competenze riguardo i disturbi specifici.</p> <p>Promuove incontri di sensibilizzazione per gli Studenti.</p>	<p>Accoglie la Famiglia dell'alunno in DSA e riceve la diagnosi che fa protocollare.</p> <p>Cura la firma della liberatoria</p> <p>Accoglie la richiesta di incontri con gli specialisti</p> <p>Può delegare un docente o il referente DSA all'incontro con gli specialisti.</p>
<p>La Segreteria</p>		<p>Dopo acquisisce documentazioni che inserisce nei fascicoli personali degli alunni.</p>		<p>Acquisisce e protocolla e archivia la documentazione</p> <p>Comunica al referente la nuova documentazione.</p>		<p>Acquisisce la documentazione inerente la diagnosi protocollandola.</p> <p>La inserisce nel fascicolo riservato.</p> <p>Comunica al referente la nuova documentazione.</p> <p>Protocolla il PDP, ne consegna copia al Coordinatore o Tutor conservando l'originale nel fascicolo personale dello studente</p>



<p>Il Referente BES</p>	<p>Informa circa la normativa vigente.</p> <p>Coordina le attività di screening.</p> <p>Tiene contatti con le varie agenzie e associazioni.</p>		<p>Informa circa la normativa vigente.</p> <p>Coordina le attività di screening.</p> <p>Tiene contatti con le varie agenzie e associazioni.</p>	<p>Fornisce ai colleghi indicazioni su strumenti compensativi, misure dispensative e stesura del PDP.</p> <p>Incontra, se richiesto, le Famiglie degli alunni con DSA, ascoltandone i bisogni e dando informazioni.</p> <p>Offre supporto ai colleghi riguardo a specifici materiali didattici.</p>	<p>Informa circa la normativa vigente.</p> <p>Coordina le attività di screening.</p> <p>Tiene contatti con le varie agenzie e associazioni.</p>	<p>Fornisce ai colleghi indicazioni su strumenti compensativi, misure dispensative e stesura del PDP.</p> <p>Incontra, se richiesto, le Famiglie degli alunni con DSA, ascoltandone i bisogni e dando informazioni.</p> <p>Offre supporto ai colleghi riguardo a specifici materiali didattici.</p>
<p>La Famiglia</p>	<p>Su indicazione degli Insegnanti fa richiesta di valutazione presso il servizio sanitario nazionale o strutture accreditate.</p>		<p>Su sollecitazione degli Insegnanti fa richiesta di valutazione presso il servizio sanitario nazionale o strutture accreditate.</p>	<p>Consegna la diagnosi al Dirigente Scolastico e ne chiede il protocollo.</p> <p>Può richiedere un colloquio con i Docenti di riferimento.</p> <p>Condivide e sottoscrive il PDP.</p> <p>Firma la liberatoria.</p> <p>Può richiedere al DS un colloquio con gli specialisti</p> <p>Collabora al monitoraggio periodico del PDP e lo firma.</p>	<p>Su sollecitazione degli Insegnanti fa richiesta di valutazione presso il servizio sanitario nazionale o strutture accreditate.</p>	<p>Consegna la diagnosi al Dirigente Scolastico e ne chiede il protocollo.</p> <p>Può richiedere un colloquio con i Docenti di riferimento.</p> <p>Condivide e sottoscrive il PDP <i>oppure</i> rilascia alla scuola la dichiarazione sottoscritta in caso di eventuale rifiuto dell'elaborazione del PDP.</p> <p>Firma la liberatoria.</p> <p>Può richiedere al DS un colloquio con gli specialisti Collabora al monitoraggio periodico del PDP e lo firma.</p>

## *PIANO ANNUALE PER L'INCLUSIVITÀ (PAI)*

Il Piano annuale per l'inclusività è un documento previsto dalla Direttiva Ministeriale del 27.12.2012 e dalla Circolare Ministeriale n.8 del 06.03.2013, finalizzato a realizzare una scuola di tutti e di ciascuno.

Deve essere inteso come un momento di riflessione di tutta la comunità educante per realizzare la cultura dell'inclusione, lo sfondo ed il fondamento sul quale sviluppare una didattica attenta ai bisogni di ciascuno nel realizzare gli obiettivi comuni, non come un ulteriore adempimento burocratico, ma quale integrazione del Piano Triennale dell'Offerta Formativa, di cui è parte sostanziale.

Scopo del Piano è anche quello di far emergere criticità e punti di forza, rilevando le tipologie dei diversi Bisogni Educativi Speciali e le risorse impiegabili, l'insieme delle difficoltà e dei disturbi riscontrati, l'importanza degli interventi educativi e delle strategie didattiche in direzione inclusiva.

### *Principi chiave dell'inclusione*

- Accettare la diversità come caratteristica essenziale della condizione umana
  - Assicurare la partecipazione attiva dell'alunno nella scuola
  - Sviluppare pratiche di collaborazione
  - Costruire una scuola che promuove il cambiamento e lo sviluppo di tutti

### *Finalità del PAI*

- Garantire il diritto all'istruzione e i necessari supporti agli alunni
- Favorire il successo scolastico e prevenire le barriere all'apprendimento, agevolando la piena integrazione sociale e culturale
- Ridurre i disagi formativi ed emozionali
- Assicurare una formazione adeguata e lo sviluppo delle potenzialità
- Adottare forme di verifica e di valutazione adeguate
- Sensibilizzare e preparare docenti e genitori nei confronti delle problematiche specifiche.

### *Destinatari del PAI*

I destinatari degli interventi sono tutti gli alunni dai tre anni alla conclusione dell'obbligo scolastico e fino al proseguimento dell'obbligo formativo.

### *Bisogni Educativi Speciali (BES)*

Ogni alunno, con continuità o per determinati periodi, può manifestare Bisogni Educativi Speciali per motivi fisici, biologici, fisiologici, o anche per motivi psicologici, sociali, rispetto ai quali è necessario che le scuole offrano adeguata e personalizzata risposta.

La progettazione dell'offerta formativa in senso inclusivo è rivolta agli alunni con bisogni educativi speciali che comprendono disabilità, disturbi evolutivi specifici, alunni con svantaggio socio-economico, linguistico, culturale e rappresenta un'opportunità per sviluppare una didattica attenta ai bisogni di ciascuno in linea con la mission di Istituto.

#### *Risorse umane interne alla Scuola*

#### *Organi Collegiali*

- Collegio Docenti
- Dipartimenti disciplinari
- Consigli di Classe/Equipe
- Gruppo di Lavoro per l'Inclusione (GLI)
- Gruppo di Lavoro Operativo (GLO)
- I Docenti, i Genitori e gli Studenti

#### *Compiti e funzioni del GLI*

Il Gruppo di Lavoro per l'Inclusione (GLI) "ha il compito di supportare il collegio dei docenti nella definizione e realizzazione del Piano per l'inclusione nonché i docenti contitolari e i consigli di classe nell'attuazione dei PEI". Possono essere membri del GLO anche "docenti con incarico nel GLI per il supporto alla classe nell'attuazione del PEI" (art. 3 c. 5, DI 182/2020). Pertanto, il GLI ha compiti rivolti al collegio dei docenti e all'attuazione del Piano per l'inclusione dell'istituzione scolastica, mentre il GLO ha compiti specifici rispetto a ogni alunno/a con disabilità.

- Rilevazione dei BES, monitoraggio e valutazione dei percorsi
- Raccolta e documentazione degli interventi educativo-didattici
- Consulenza e supporto ai colleghi sulle strategie e metodologie di gestione delle classi anche per quanto riguarda i DSA
- Elaborazione del PAI da redigere entro il mese di giugno di ogni anno per la successiva delibera da parte del Collegio Docenti
- Interfaccia con CTS, Servizi Sociali e Sanitari Territoriali per attività di formazione e tutoraggio
- Analisi delle criticità e dei punti di forza degli interventi di inclusione scolastica operati nell'anno trascorso
- Coordinamento di tutti i progetti per gli alunni con BES.

#### *Composizione del GLO*

- Dirigente Scolastico o un suo delegato
- Vice Dirigente Scolastico
- Referente BES
- Docenti del consiglio di classe
- Genitori
- Studenti per la scuola secondaria di secondo grado
- Assistenti Educativi Scolastici
- Figure professionali specifiche (interne o esterne)
- Assistente Sociale

*Funzioni del GLO (D.I. 153/2023 e Nota 4179 del 5/10/23).*

- Elaborazione ed approvazione del PEI
- Formulazione di proposte relative al fabbisogno delle risorse per l'anno successivo

*Risorse esterne alla scuola*

La scuola collabora con i servizi socio-sanitari, i centri educativi, gli enti del territorio, i CTS, gli Uffici scolastici, le reti di scuole al fine di costruire progetti integrati che arricchiscano l'offerta formativa in direzione inclusiva.

L'Istituto ha partecipato al corso di Formazione "Dislessia Amica" organizzato dall'Associazione Italiana Dislessia, conseguendo il certificato di "Scuola Dislessia Amica".

*Risorse strumentali*

Nell'arco degli anni la Scuola si è dotata di attrezzature e ausili informatici specifici che possano rispondere in modo adeguato ai bisogni speciali degli alunni (dispositivi mobili, lavagna multimediale, sintesi vocale, software specifici...).

*Individuazione delle situazioni di BES*

È responsabilità degli stessi Consigli di Classe e dell'Equipe Docenti di tutti gli ordini di scuola analizzare la documentazione consegnata dalla famiglia e segnalare eventuali situazioni di difficoltà tali da necessitare interventi educativi o percorsi di accertamento secondo quanto previsto dal protocollo di accoglienza. Per gli alunni con disabilità e con Disturbo Specifico di Apprendimento (DSA) è necessaria una certificazione come previsto dalla normativa vigente.

È responsabilità degli stessi Consigli di Classe e dell'Equipe Docenti di tutti gli ordini di scuola, in collaborazione con il GLI, procedere all'adozione di una didattica personalizzata e di eventuali strategie compensative e di misure dispensative, al fine di promuovere il successo formativo. I Docenti sono chiamati a formalizzare tali percorsi attraverso il Piano Didattico Personalizzato (PDP) deliberato dal Consiglio di classe o dall'Equipe, o il Piano Educativo Individualizzato (PEI) approvato in occasione del GLO, firmati dal Dirigente scolastico, dai Docenti, dalla Famiglia e, per la Scuola Secondaria di secondo grado, dallo Studente.

*Piano Didattico Personalizzato (PDP)*

Il PDP è stato introdotto dalla Legge 170/2010 con riferimento agli alunni con DSA e esteso a tutti gli studenti in situazione di BES dalla Direttiva 27.12.2012. Le misure indicate nel PDP sono relative agli interventi individualizzati e personalizzati e all'introduzione di strumenti compensativi e misure dispensative.

*Piano Educativo Individualizzato (PEI)*

Il Piano Educativo Individualizzato, introdotto dalla Legge 104/1992, è il documento nel quale vengono descritti gli interventi integrati ed equilibrati tra di loro, predisposti per l'alunno con disabilità, ai fini della realizzazione del diritto all'educazione e all'istruzione. Per la redazione del documento la scuola utilizza il modello ministeriale (D.I. 153/2023 e Nota 4179 del 5/10/23).

### *Interventi per una Scuola Inclusiva*

Gli ambiti di intervento riguardano: l'insegnamento curricolare, la gestione delle classi, l'organizzazione dei tempi e degli spazi scolastici, le relazioni tra docenti, alunni e famiglie.

*Le azioni comuni per tutti gli ordini scolastici sono le seguenti:*

- Spazio per discussioni e riflessioni di gruppo e di classe relativamente alle tematiche dell'inclusione
- Momenti di ascolto e dialogo individuale (ad esempio sportelli per il successo formativo / Progetto tutor classi prime)
- Valorizzazione dei talenti/capacità/interessi personali nell'ottica dell'orientamento e inclusione
- Formazione Studenti / Docenti / Genitori relativamente alle tematiche dei Bisogni Educativi Speciali
- Collaborazione con specialisti sia per casi individuali sia per incontri con il gruppo classe
- Progetto Accoglienza
- Attività di raccordo e continuità
- Orientamento in entrata / in uscita e riorientamento
- Attuazione delle misure previste nei PDP (strategie compensative e misure dispensative) e nei PEI
- Attività per il sostegno alla classe e al singolo
- Didattica multicanale attraverso diversi canali di apprendimento (video, immagini, sintesi vocale, audiolibri, software per la creazione di mappe...)
- Lavori di gruppo / Apprendimento cooperativo
- Uscite didattiche / Viaggi Istruzione al termine del percorso di accoglienza
- Formazione/informazione per famiglie su tematiche relative a BES e inclusione
- Coinvolgimento di tutti i bambini nei momenti di festa tenendo presenti le specifiche esigenze di ciascuno

### *Azioni specifiche per la scuola dell'infanzia e la sezione primavera*

- Attenzione da parte delle insegnanti alla prevenzione e all'accertamento precoce di possibili BES
- Attività di educazione motoria e di inglese
- Laboratori linguistici / artistici
- Tutoraggio dei "grandi" nei confronti dei "piccoli"
- Attività e feste per l'educazione interculturale
- Utilizzo strumenti informatici ai fini inclusivi

### *Le azioni specifiche per la scuola primaria*

- Attenzione da parte dei consigli di classe alla prevenzione e all'accertamento precoce di problematiche riconducibili a bisogni educativi speciali
- Segnalazione degli alunni che manifestano persistenti difficoltà di apprendimento
- Pre - Post Scuola
- Accompagnamento all'uso degli strumenti compensativi per alunni BES
- Laboratori linguistici / artistici
- Attività di recupero, consolidamento e potenziamento
- Tutoraggio tra pari
- Utilizzo strumenti informatici
- Adozione di libri di testo con la possibilità di versioni digitali
- Adozione di volumi semplificati per le classi quarta e quinta

- Attività per l'educazione interculturale
- Laboratorio teatrale
- Attività di prevenzione delle situazioni di bullismo
- Strumenti digitali della scuola a disposizione degli alunni
- Attività di promozione del benessere personale e sociale tenute da specialisti esterni

*Azioni specifiche per la scuola secondaria di I grado:*

- Attenzione da parte dei Consigli di classe alla prevenzione e all'accertamento di possibili BES
- Incontri di informazione e sensibilizzazione per gli studenti e le famiglie sui Disturbi Specifici di Apprendimento
- Formazione e utilizzo metodo A.B.A.
- Modulo relativo all'utilizzo degli strumenti compensativi rivolto agli studenti delle classi prime
- Accompagnamento all'uso degli strumenti compensativi per studenti BES
- Stage interni di studenti della secondaria di II grado a supporto dello studio e del recupero didattico per gli studenti della secondaria di I grado.
- Attività di recupero, consolidamento e potenziamento
- Sportello per il successo formativo
- Tutoraggio Classi Prime e nuovi inserimenti
- Metodo di Studio per le classi prime
- Utilizzo strumenti informatici / Piattaforme / E-book / Audiolibri
- Adozione di libri di testo con versione digitale
- Mappe concettuali per tutta la classe
- Summer e Winter Camp
- Serate formative
- Incontri con soggetti in situazione di fragilità
- Attività di prevenzione delle situazioni di bullismo e cyberbullismo
- Attività opzionali/facoltative extracurricolari pomeridiane (cinema, teatro, mostre, corsi di lingua, Imitrek)
- Pc/tablet della scuola a disposizione degli studenti per verifiche e lezioni

*Azioni specifiche per la scuola secondaria di II grado:*

- Attenzione da parte dei Consigli di classe alla prevenzione e all'accertamento di possibili BES
- Incontri di informazione e sensibilizzazione per gli studenti sui Disturbi Specifici di Apprendimento e sulla Lingua Italiana dei Segni
- Accompagnamento all'uso degli strumenti compensativi rivolto agli studenti delle classi prime
- Stage interni di studenti della secondaria di II grado a supporto dello studio e del recupero didattico per gli studenti della secondaria di I grado
- Pianificazione delle integrazioni per i nuovi inserimenti
- Attività di recupero, consolidamento e potenziamento
- Sportello ricevimento studenti
- Sportello per il successo formativo
- Tutor Classi Prime e nuovi inserimenti
- Metodo di Studio (modulo classi prime e sportello per tutte le classi successive)
- Utilizzo strumenti informatici / Piattaforme / E-book / Audiolibri
- Adozione di libri di testo con versione digitale

- Utilizzo di software per disegno e geometria
- Mappe concettuali per tutta la classe
- English Camp
- Esperienze di vita comunitaria
- Volontariato
- Incontri con soggetti in situazione di fragilità
- Attività di prevenzione delle situazioni di bullismo e cyber bullismo
- Attività opzionali/facoltative extracurricolari pomeridiane (cinema, teatro, mostre, corsi di lingua, Imitrek)
- Pc della scuola a disposizione degli studenti per verifiche e lezioni
- Educazione all'affettività

#### 4.10 La valutazione e la certificazione delle competenze

Il processo di verifica e valutazione degli studenti è regolato da una procedura applicata a tutti gli ordini di scuola. I risultati costituiscono un elemento in ingresso delle successive attività di progettazione dell'offerta formativa, sia per la classe sia per interventi di sostegno e recupero individualizzati.

Sono oggetto di valutazione conoscenze, abilità, competenze e comportamento degli studenti, in base a criteri comuni di valutazione, indicati in rubriche di valutazione, adottati a livello di dipartimenti e approvati dai Collegi Docenti.

Nella scuola secondaria di primo e secondo grado sono realizzate prove strutturate per classi parallele, soprattutto per le discipline dell'Esame di Stato, con correzione e valutazione collegiale.

“La valutazione è espressione dell'autonomia professionale propria della funzione docente, nella sua dimensione sia individuale che collegiale, nonché dell'autonomia didattica delle istituzioni scolastiche. Ogni alunno ha diritto ad una valutazione trasparente e tempestiva” (D.P.R. n.122 del 22 giugno 2009, art.2).

	<b>Competenze chiave europee</b>	<b>Competenze dal Profilo dello studente al termine del primo ciclo di istruzione</b>	<b>Livello</b>
1	Comunicazione nella madrelingua o lingua di istruzione	Ha una padronanza della lingua italiana tale da consentirgli di comprendere enunciati, di raccontare le proprie esperienze e di adottare un registro linguistico appropriato alle diverse situazioni.	
2	Comunicazione nelle lingue straniere	È in grado di affrontare in lingua inglese una comunicazione essenziale in semplici situazioni di vita quotidiana.	
3	Competenza matematica e competenze di base in scienza e tecnologia	Utilizza le sue conoscenze matematiche e scientifico-tecnologiche per trovare e giustificare soluzioni a problemi reali.	
4	Competenze digitali	Usa le tecnologie in contesti comunicativi concreti per ricercare dati e informazioni e per interagire con soggetti diversi.	
5	Imparare ad imparare	Possiede un patrimonio di conoscenze e nozioni di base ed è in grado di ricercare nuove informazioni. Si impegna in nuovi apprendimenti anche in modo autonomo.	
6	Competenze sociali e civiche	Ha cura e rispetto di sé, degli altri e dell'ambiente. Rispetta le regole condivise e collabora con gli altri. Si impegna per portare a compimento il lavoro iniziato, da solo o insieme agli altri.	

7	Spirito di iniziativa e imprenditorialità	Dimostra originalità e spirito di iniziativa. È in grado di realizzare semplici progetti. Si assume le proprie responsabilità, chiede aiuto quando si trova in difficoltà e sa fornire aiuto a chi lo chiede.	
8	Consapevolezza ed espressione culturale	Si orienta nello spazio e nel tempo, osservando e descrivendo ambienti, fatti, fenomeni e produzioni artistiche.	
		Riconosce le diverse identità, le tradizioni culturali e religiose in un'ottica di dialogo e di rispetto reciproco.	
		In relazione alle proprie potenzialità e al proprio talento si esprime negli ambiti motori, artistici e musicali che gli sono più congeniali.	

“La valutazione ha per oggetto il processo di apprendimento, il comportamento e il rendimento scolastico complessivo degli alunni. La valutazione concorre, con la sua finalità anche formativa e attraverso l'individuazione delle potenzialità e delle carenze di ciascun alunno, ai processi di autovalutazione degli alunni medesimi, al miglioramento dei livelli di conoscenza e al successo formativo, anche in coerenza con l'obiettivo dell'apprendimento permanente di cui alla «Strategia di Lisbona nel settore dell'istruzione e della formazione», adottata dal Consiglio europeo con raccomandazione del 23 e 24 marzo 2000” (D.P.R. n.122 del 22 giugno 2009, art.3).

Secondo quanto previsto dalle Indicazioni Nazionali, i Docenti effettuano una progettazione per competenze, intese come risultato dell'acquisizione dei saperi e dell'esercizio delle abilità:

- **CONOSCENZE:** indicano il risultato dell'assimilazione di informazioni attraverso l'apprendimento. Le conoscenze sono l'insieme di fatti, principi, teorie e pratiche, relative a un settore di studio o di lavoro; le conoscenze sono descritte come teoriche e/o pratiche.
- **ABILITÀ:** indicano la capacità di applicare conoscenze e di usare know-how per portare a termine compiti e risolvere problemi; le abilità sono descritte come cognitive e pratiche.
- **COMPETENZE:** intese come capacità di usare conoscenze, abilità e capacità personali, sociali e/o metodologiche, in situazioni di lavoro o di studio e nello sviluppo professionale e/o personale, descritte in termini di responsabilità e autonomia (cfr. *Quadro europeo delle qualifiche e dei titoli*).

I Docenti procedono, al termine dell'obbligo di istruzione, alla verifica e alla certificazione delle competenze, come previsto dal D.M. n.14 del 30 gennaio 2024.

Per gli studenti del Liceo è prevista una dichiarazione delle competenze da parte dell'azienda ospitante per i PCTO.

Gli obiettivi educativi e didattici generali vengono fissati in sede di programmazione dal singolo Docente, dai Dipartimenti disciplinari, dal Consiglio di Classe e dal Collegio Docenti. Ogni Docente stabilisce, in linea con le Indicazioni Nazionali, quali obiettivi specifici di apprendimento verificare in ciascuna prova, dichiarandoli preventivamente alla classe insieme ai criteri di valutazione

Per gli studenti con difficoltà specifiche di apprendimento certificate (DSA), come previsto dalla normativa vigente, e per altri studenti con Bisogni Educativi Speciali (BES) la verifica e la valutazione degli apprendimenti, comprese quelle effettuate in sede di esame conclusivo dei cicli, tengono conto delle specifiche



situazioni degli studenti; a tali fini, nello svolgimento dell'attività didattica e delle prove d'esame, sono adottati gli strumenti metodologico-didattici compensativi e dispensativi ritenuti più idonei dal Consiglio di Classe e concordati con lo Studente e la Famiglia (D.P.R. n.122 del 22 giugno 2009, art.10, D.M.12/07/2011, D.M. del 27 dicembre 2012 e C.M. n.8 del 6 marzo 2013).

Il Docente definisce la tipologia della verifica, che può essere:

- oggettiva o strutturata (vero o falso, completamenti, corrispondenze, scelte multiple);
- semi-strutturata (quesiti a risposta aperta, saggi brevi, relazioni, riassunti, colloqui orali);
- aperta (discussioni, dibattiti, colloqui orali).

Il Docente, nella programmazione didattico-educativa, dichiara il numero approssimativo delle verifiche articolate in valutazioni:

- iniziali (test d'ingresso)
- in itinere
- di scrutinio: al termine del trimestre, del pentamestre, delle prove di verifica dopo la sospensione del giudizio.

Nell'ambito del Sistema Nazionale di Valutazione curato dall'Istituto Nazionale per la Valutazione del Sistema Educativo di Istruzione e di Formazione (INVALSI), gli Studenti delle **classi seconde (grado 10)** sono sottoposti ad una rilevazione annuale per le discipline di Italiano e Matematica predisposta dal Ministero e svolta a livello nazionale. I risultati sono analizzati dai Docenti delle discipline coinvolte e confrontati con i dati nazionali. Anche gli studenti delle **classi quinte (grado 13)** affrontano una rilevazione sulle competenze delle discipline di Italiano, Inglese e Matematica predisposta dal Ministero e svolta a livello nazionale. La partecipazione alle prove del grado 13 è requisito di ammissione all'Esame di stato.

I lavori assegnati a casa sono controllati e concorrono alla valutazione complessiva, secondo i criteri e le modalità stabilite dal singolo Docente, dichiarati nella programmazione iniziale e verificati nella relazione finale.

Il Docente comunica tempestivamente l'esito delle verifiche orali ed entro quindici giorni come termine massimo l'esito di quelle scritte. I risultati sono comunicati allo Studente e alla Famiglia mediante:

- la registrazione on-line dei risultati delle verifiche effettuate da ogni Docente;
- i colloqui con i docenti nell'orario di ricevimento settimanale;
- una lettera informativa sui livelli di apprendimento per tutti gli studenti e, in caso di valutazioni insufficienti, la convocazione intermedia nel pentamestre;
- la pagella consegnata direttamente ai Genitori al termine del trimestre e del pentamestre.

Al termine dell'anno scolastico la Segreteria convoca telefonicamente i Genitori degli Studenti non ammessi alla classe successiva.

Il processo valutativo, correlato agli obiettivi indicati nel Piano dell'Offerta Formativa, si basa sui seguenti parametri: il profitto, il curriculum, la frequenza, l'impegno, l'interesse, la partecipazione al dialogo educativo, il comportamento, le conoscenze e le competenze conseguite nell'anno in corso, le capacità critiche ed espressive, la crescita culturale.

L'ammissione alla classe successiva viene conferita allo studente che presenti almeno la sufficienza in tutte le discipline.

Per gli Studenti che non hanno raggiunto gli obiettivi formativi e di contenuto di alcune discipline e che, a giudizio dei Docenti, abbiano comunque effettive possibilità di recupero ed abbiano conseguito una valutazione positiva dell'impegno, dell'interesse e della partecipazione, la normativa vigente prevede la sospensione del giudizio e l'organizzazione, sulla base degli specifici bisogni formativi, di attività di recupero e successive prove di verifica, prima di procedere all'integrazione dello scrutinio finale.

A fronte della situazione deficitaria e non recuperabile dello Studente, tale da non consentirgli di raggiungere gli obiettivi formativi e di contenuto propri delle discipline che presentano insufficienza, si procederà a deliberare la non ammissione alla classe successiva.

Come previsto dal D.lgs. 62/2017, sono ammessi all'Esame di Stato gli Studenti in possesso dei seguenti requisiti:

- a) frequenza per almeno tre quarti del monte ore annuale, salvo le deroghe previste dall'articolo 14, comma 7, del DPR n. 122/09;
- b) aver conseguito la sufficienza (6) in tutte le discipline, fatta salva la possibilità per il consiglio di classe di ammettere l'alunno, con adeguata motivazione, anche con un voto inferiore a sei decimi in una disciplina o gruppo di discipline valutate con l'attribuzione di un unico voto;
- c) aver conseguito la sufficienza in condotta.

Tra i requisiti di ammissione, previsti dal D.lgs. 62/2017, vi sono anche la partecipazione alle prove Invalsi e lo svolgimento dei PCTO. Il Consiglio di classe, entro il 15 maggio di ciascun anno scolastico, in conformità alla normativa ministeriale, procede a redigere un "Documento" relativo all'azione educativa e didattica realizzata nell'ultimo anno di corso e compila in sede di scrutinio finale. L'esame si articola in due prove scritte (prima e seconda prova) e una orale:

Prima Prova Scritta	Seconda Prova Scritta	Prova orale
Consiste nella redazione di un elaborato con differenti tipologie testuali in ambito artistico, letterario, filosofico, scientifico, storico, sociale, economico e tecnologico	Può essere scritta, grafica o scritta-grafica, compositivo/esecutiva musicale e coreutica, verte su una o più discipline caratterizzanti il corso di studio	Gli studenti, su proposta della commissione, analizzano testi, documenti, esperienze, progetti, problemi affinché la commissione verifichi l'acquisizione dei contenuti e dei metodi propri delle singole discipline, la capacità argomentativa e critica del candidato; devono inoltre esporre, mediante una breve relazione e/o elaborato multimediale, l'esperienza di alternanza scuola-lavoro; saranno infine accertate le conoscenze e le competenze di "Educazione civica"

#### *Rubriche di valutazione*

Le rubriche relative alla valutazione dell'apprendimento e del comportamento sono comunicate a studenti e famiglie e pubblicate sul sito della scuola.

#### *Soglia delle assenze ai fini della validità dell'anno scolastico*

Il D.P.R. n.122 del 22 giugno 2009, in particolare all'art.14, comma 7, prevede, a decorrere dall'a.s. 2010/2011, la frequenza di almeno tre quarti dell'orario annuale di lezione ai fini della validità dell'anno scolastico.

“Le disposizioni contenute nel Regolamento per la valutazione degli alunni, che indicano la condizione la cui sussistenza è necessaria ai fini della validità dell’anno scolastico, pongono chiaramente l’accento sulla presenza degli studenti alle lezioni. La finalità delle stesse è, infatti, quella di incentivare gli studenti al massimo impegno di presenza a scuola, così da consentire agli insegnanti di disporre della maggior quantità possibile di elementi per la valutazione degli apprendimenti e del comportamento. Le deroghe al limite minimo di frequenza alle lezioni vengono consentite purché non sia pregiudicata la possibilità di valutazione degli alunni” (C.M. 20 del 4 marzo 2011).

Il Collegio Docenti delibera le deroghe per casi eccezionali, certi e adeguatamente documentati, relativi a:

- gravi motivi di salute
- terapie e/o cure programmate
- donazioni di sangue
- partecipazioni ad attività sportive e agonistiche organizzate da federazioni riconosciute dal CONI.

Classi Liceo	Monte ore annuo	Frequenza minima richiesta in ore	Soglia consentita di assenze in ore
I Scientifico opzione Sc. Applicate	924	693	231
II Scientifico opzione Sc. Applicate	924	693	231
III Scientifico opzione Sc. Applicate	1023	768	255
IV Scientifico opzione Sc. Applicate	1023	768	255
V Scientifico opzione Sc. Applicate	990	743	247

Classi Liceo	Monte ore annuo	Frequenza minima richiesta in ore	Soglia consentita di assenze in ore
I Scienze umane	891	669	222
II Scienze umane	891	669	222
III Scienze umane	1023	768	255
IV Scienze umane	1023	768	255
V Scienze umane	990	743	247

*La valutazione del comportamento*

Normativa di riferimento:

- D.M. n.5 del 16 gennaio 2009: “in sede di scrutinio intermedio e finale viene valutato il comportamento di ogni Studente durante tutto il periodo di permanenza nella sede scolastica, anche in relazione alla partecipazione alle attività ed agli interventi educativi realizzati dalle istituzioni scolastiche anche fuori sede”;
- Regolamento concernente lo Statuto delle Studentesse e degli Studenti della Scuola secondaria: D.P.R. n. 249 del 24 giugno 1998 e D.P.R. n. 235 del 21 novembre 2007;

- Regolamento del Liceo (deliberato annualmente dal Collegio Docenti).

La valutazione del comportamento, espressa in decimi e attribuita collegialmente dal Consiglio di Classe, concorre alla valutazione complessiva dello Studente e determina, se inferiore a sei decimi, la non ammissione al successivo anno di corso o all'esame conclusivo del ciclo.

La valutazione del comportamento tiene conto del comportamento, della frequenza e del rispetto del Regolamento. È espressa in decimi e attribuita collegialmente dal Consiglio di Classe, concorre alla valutazione complessiva dello Studente e determina, se inferiore a sei decimi, la non ammissione al successivo anno di corso o all'esame conclusivo del ciclo. La valutazione del comportamento, come da delibera del Collegio Docenti, tiene conto anche dell'interesse dimostrato dallo studente nel seguire l'insegnamento della religione cattolica.

*Rubrica di valutazione del comportamento deliberata dal Collegio Docenti e illustrata in occasione del Contratto Formativo:*

VALUTAZIONE DEL COMPORTAMENTO			
	COMPORTAMENTO	FREQUENZA	REGOLAMENTO
DESCRITTORI DI LIVELLO			
10	Lodevole: <ul style="list-style-type: none"> <li>• propositivo</li> <li>• responsabile</li> <li>• collaborativo</li> </ul>	Assidua e puntuale <i>(assenze ≤ 5%)</i>	Rispettato
9	Diligente: positivo e responsabile	Regolare e puntuale <i>(5% &lt; assenze ≤ 10%)</i>	Complessivamente rispettato; capacità di correggersi
8	Generalmente positivo	Abbastanza costante e/o con saltuari ritardi <i>(10% &lt; assenze ≤ 15%)</i>	Qualche violazione; sanzioni seguite da ravvedimento
7	Non sempre corretto: <ul style="list-style-type: none"> <li>• disturbo frequente</li> <li>• episodio/i di mancanza di rispetto</li> </ul>	Non costante e/o con ripetuti ritardi <i>(15% &lt; assenze ≤ 20%)</i>	Violazioni ripetute; sanzioni; difficoltà di ravvedimento  Violato in modo grave; sospensione sino a 3 giorni
6	Non sempre responsabile: <ul style="list-style-type: none"> <li>• non collaborativo</li> <li>• disturbo reiterato</li> <li>• grave episodio di mancanza di rispetto</li> </ul>	Saltuaria / Non regolare <i>(20% &lt; assenze ≤ 25%)</i>	Violato ripetutamente; sanzioni; senza ravvedimento  Violato in modo grave; sospensione da 4 a 15 giorni

5		Frequenza inferiore ai $\frac{3}{4}$ dell'orario di lezione annuale con conseguente esclusione dallo scrutinio finale  ( <i>assenze &gt; 25%</i> )	Violato in modo grave; sospensione superiore a 15 giorni con conseguente non ammissione all'anno successivo o all'esame di Stato
---	--	--	--

L'attribuzione del voto NON comporta necessariamente la sussistenza di TUTTI gli elementi di comportamento riassunti dai descrittori elencati.

### *Il credito scolastico*

Come indicato nella Circolare Ministeriale prot. n. 3050 del 4 ottobre 2018, a partire dall'anno scolastico 2018-2019, l'art. 15 del D.lgs. 62/2017 attribuisce al credito scolastico maturato dagli studenti nel secondo biennio e nell'ultimo anno di corso un peso decisamente maggiore nella determinazione del voto finale dell'esame di Stato rispetto alla precedente normativa, elevando tale credito da venticinque punti su cento a quaranta punti su cento.

Lo stesso articolo specifica il punteggio massimo attribuibile per ciascuno degli anni considerati: 12 punti per il terzo anno, 13 per il quarto anno e 15 per il quinto anno.

La tabella sotto riportata definisce la corrispondenza tra la media dei voti conseguiti negli scrutini finali per ciascun anno di corso e la fascia di attribuzione del credito scolastico.

Media dei voti	Credito scolastico (punti)		
	III anno	IV anno	V anno
$M < 6$			7 - 8
$M = 6$	7 - 8	8 - 9	9 - 10
$6 < M \leq 7$	8 - 9	9 - 10	10 - 11
$7 < M \leq 8$	9 - 10	10 - 11	11 - 12
$8 < M \leq 9$	10 - 11	11 - 12	13 - 14
$9 < M \leq 10$	11 - 12	12 - 13	14 - 15

Il Consiglio di Classe, preso atto della delibera del Collegio Docenti, determina per gli studenti del triennio la fascia di oscillazione in base alla media dei voti e applica i seguenti criteri, deliberati dal Collegio Docenti, per l'attribuzione del credito scolastico:

- grado di preparazione complessivo raggiunto;
- valutazione sul comportamento;
- assiduità della frequenza scolastica;
- interesse e impegno nella partecipazione al dialogo educativo;

- interesse nel seguire l'insegnamento della religione cattolica;
- interesse e impegno nella partecipazione alle attività complementari e integrative della didattica curricolare e a quelle extracurricolari organizzate dalla scuola;
- particolare impegno dimostrato nel recupero di situazioni di svantaggio;
- eventuale credito formativo assegnato secondo i seguenti criteri:
- conseguimento di un diploma;
- superamento di un esame con relativa certificazione di valore legale;
- possesso di una attestazione proveniente dagli enti, associazioni, istituzioni presso cui è stata realizzata l'esperienza;
- attività continuativa di volontariato, di solidarietà e di cooperazione presso enti, associazioni, parrocchie;
- esperienza scolastica all'Estero con relativa certificazione.

Nell'attribuzione del credito si terranno in considerazione: la continuità dell'esperienza formativa svolta, la ricaduta positiva dell'esperienza sullo sviluppo della personalità dello studente e sull'effettivo rendimento scolastico, la coerenza dell'esperienza effettuata con gli obiettivi formativi ed educativi propri dell'indirizzo di studi.

#### *Tipologie di valutazione*

#### *Liceo Scientifico opzione Scienze Applicate*

Materia	Tipologia di valutazione				
	Scritto	Grafico	Orale	Pratico	Unico
Religione Cattolica			X		X
Lingua e Letteratura Italiana	X		X		X
Lingua e Cultura Straniera: Inglese	X		X		X
Storia e Geografia			X		X
Storia			X		X
Filosofia			X		X
Matematica	X		X		X
Informatica	X		X		X
Fisica	X		X		X
Scienze Naturali	X		X		X
Disegno e Storia dell'Arte		X	X		X
Scienze Motorie e Sportive			X	X	X
Diritto ed Economia			X		X
Lingua e Cultura Latina (facoltativa)	X		X		X

#### *Liceo delle Scienze Umane*

Materia	Tipologia di valutazione				
	Scritto	Grafico	Orale	Pratico	Unico
Religione Cattolica			X		X

Lingua e Letteratura Italiana	X		X		X
Lingua e Cultura Latina	X		X		X
Lingua e Cultura Straniera: Inglese	X		X		X
Storia e Geografia			X		X
Storia			X		X
Filosofia			X		X
Scienze Umane	X		X		X
Matematica	X		X		X
Fisica			X		X
Scienze Naturali			X		X
Storia dell'Arte			X		X
Scienze Motorie e Sportive			X	X	X
Diritto ed Economia			X		X

## 4.11 Recupero, potenziamento, eccellenze

### *Sostegno e recupero*

Le attività di sostegno e di recupero sono svolte nel pieno rispetto della programmazione didattico-educativa di Istituto e dei Piani di lavoro dei singoli Docenti, al fine di favorire un efficace intervento per gli Studenti che presentano un profitto insufficiente in una o più discipline e, nel contempo, interventi di arricchimento, approfondimento e iniziative culturali di vario genere per gli altri Studenti.

In base all'O.M. n. 92/2007 e alla C.M. n. 12/2009, il Collegio Docenti individua le seguenti tipologie di intervento:

- *attività di sostegno*: si attuano lungo tutto il periodo di svolgimento delle lezioni da settembre a maggio:
  - Sportelli: ricevimento Studenti, successo formativo, consulenza psicologica, orientamento
  - Attività del docente Coordinatore per tutte le classi e del docente Tutor per le classi prime e per i nuovi inserimenti
  - Moduli di Metodo di studio per le classi prime e per i nuovi inserimenti
  - Apprendimento cooperativo
  - Sostegno in itinere.
- *attività di recupero dopo lo scrutinio del primo trimestre*: si attuano per gli Studenti con un profitto insufficiente in una o più discipline e possono essere svolte in forma di:
  - corsi di recupero disciplinari nel mese di gennaio, durante una settimana di sospensione delle lezioni ordinarie
  - sportelli di recupero a completamento dei corsi di gennaio
  - lavoro autonomo
  - recupero in itinere

Ogni Docente consegna a Studente e Famiglia un piano di lavoro personalizzato per le attività di recupero. La valutazione terrà in considerazione le progressioni rispetto ai livelli di partenza, il percorso di apprendimento svolto e ancora da svolgere dal singolo studente, individuando per quali discipline è necessario un recupero aggiuntivo e su quali, invece, impostare il lavoro di sostegno nell'ambito dell'attività didattica curricolare.

- *attività di recupero a fine anno scolastico*: si attuano per gli Studenti con un profitto insufficiente in una o più discipline e sospensione del giudizio per debiti formativi nello scrutinio di giugno; il Collegio Docenti delibera annualmente tempi e modalità, in base alle indicazioni normative e alla verifica delle iniziative dell'anno scolastico precedente.

Ai Consigli di Classe, in sede di scrutinio, spetta la determinazione del numero degli interventi di recupero e della loro consistenza oraria, tenendo conto dei seguenti fattori:

- la natura dei bisogni formativi di ciascuno studente
- la natura delle difficoltà rilevate nell'apprendimento delle varie discipline
- la possibilità dello studente di raggiungere autonomamente gli obiettivi formativi
- il numero degli studenti coinvolti.

Le famiglie saranno informate per iscritto del profitto e delle iniziative di recupero programmate dall'Istituto. Qualora i genitori, o coloro che ne esercitano la potestà, non intendano avvalersi di tali iniziative, devono dare comunicazione formale alla scuola. Sia che ci si avvalga o che non ci si avvalga delle iniziative di recupero, gli studenti hanno l'obbligo di sottoporsi alle verifiche programmate dal Consiglio di Classe.

Le prove del recupero, volte ad accertare l'avvenuto superamento delle carenze riscontrate, si svolgeranno a settembre, prima dell'avvio delle lezioni del nuovo anno scolastico.

A conclusione degli interventi di recupero, i Docenti registreranno i risultati dell'accertamento; gli stessi saranno verbalizzati durante i Consigli di Classe e comunicati alle famiglie.

#### *Potenziamento ed eccellenze*

I progetti di potenziamento trasversali a tutti gli ordini di scuola riguardano le aree delle discipline motorie e della lingua straniera (inglese).

Dopo lo scrutinio del trimestre, durante la settimana in cui si svolgono le attività di recupero, la scuola organizza attività di potenziamento e di valorizzazione delle eccellenze per gli studenti: stage, percorsi di arricchimento e approfondimento, iniziative culturali in collaborazione con il territorio.

I progetti specifici del Liceo finalizzati alla “*valorizzazione di percorsi formativi individualizzati e coinvolgimento degli alunni e degli studenti*” sono illustrati al punto 9.2.2 del presente piano.

L'offerta formativa del Liceo è arricchita da ulteriori progetti relativi al potenziamento delle competenze motorie, linguistiche, informatiche (“Certificazione ICDL”), scientifiche (“IMIBIOMED”).



Denominazione progetto	POTENZIAMENTO DELLE DISCIPLINE MOTORIE
Priorità cui si riferisce	Potenziare le discipline motorie e sviluppare comportamenti ispirati a uno stile di vita sano con particolare riferimento all'alimentazione, all'educazione fisica e allo sport, e attenzione alla tutela del diritto allo studio degli studenti praticanti attività sportiva agonistica.
Traguardo di risultato	Almeno il 50% degli studenti di ciascuna classe con valutazione $\geq 8$ .
Obiettivo di processo	Creazione di un curriculum di Educazione Fisica/Scienze Motorie trasversale ai quattro ordini di scuola.
Situazione su cui interviene	Le attività saranno rivolte a tutti gli studenti della scuola secondaria di II grado, con particolare attenzione alle attitudini individuali e alle competenze già acquisite. Per ogni studente si cercherà di proporre attività che possano favorirne lo sviluppo motorio, la valorizzazione delle proprie abilità, l'inclusione nel contesto scolastico, la riduzione delle disuguaglianze sociali e culturali e la conoscenza e dei propri punti di forza e di debolezza.
Attività previste	<ol style="list-style-type: none"> <li>1. Svolgimento di lezioni pratiche e teoriche: Classi prime: Progetto Piscina Classi seconde: Progetto Padel Classi terze: Progetto Autodifesa personale Classi quarte: Fitness e ritmizzazione su base musicale Classi quinte, in lingua inglese secondo la metodologia CLIL</li> <li>2. Attività di ricerca in campo motorio-sportivo (Liceo delle Scienze applicate)</li> <li>3. Partecipazione ai Campionati Studenteschi (sport di squadra)</li> <li>4. Organizzazione SGA Day (sport di squadra)</li> <li>5. Collaborazione con le strutture del territorio per l'utilizzo degli impianti sportivi: progetti presso il centro sportivo Seven Infinity di Gorgonzola</li> <li>6. Formazione di studenti sui temi legati all'alimentazione, al sano agonismo, alla prevenzione dell'abbandono sportivo</li> <li>7. Percorsi didattici che consentano agli studenti di praticare attività sportiva agonistica di alto livello</li> <li>8. Coinvolgimento di società sportive all'interno del nostro Istituto per la pratica di attività sportive.</li> </ol>
Risorse finanziarie necessarie	Le attività saranno modulate in base alle risorse a disposizione.
Risorse umane	I Docenti di Scienze Motorie e Sportive e istruttori esterni.
Altre risorse necessarie	Tutte le attrezzature a disposizione dell'Istituto inclusi i dispositivi digitali. Eventualmente si prevede l'utilizzo di impianti sportivi comunali e privati.
Indicatori utilizzati	Valutazioni finali della disciplina per classe. Risultati nelle competizioni sportive ottenuti individualmente e collettivamente dagli studenti e dall'Istituto in confronto ad altre realtà del territorio.

Valori / risultati attesi	<ol style="list-style-type: none"> <li>1. La più ampia partecipazione possibile da parte degli studenti</li> <li>2. La creazione delle squadre di Istituto</li> <li>3. Collaborazione duratura con le realtà sportive del territorio</li> <li>4. Prevenzione del drop-out sportivo</li> </ol>
---------------------------	---

Denominazione progetto	CURRICOLO LINGUA INGLESE
Scuola dell'infanzia	<p>OBIETTIVI SPECIFICI DEL LABORATORIO DI LINGUA INGLESE</p> <p>Interiorizzare forme semplici di saluto;            Imparare a contare in inglese;            Ascoltare, ripetere e apprendere i vocaboli relativi agli argomenti trattati;            Memorizzare brevi canzoni;            Eseguire indicazioni semplici esplicitate in inglese.</p>
Scuola Primaria	<p>Traguardi per lo sviluppo delle competenze al termine della scuola primaria per la lingua inglese            (I traguardi sono riconducibili al Livello A1 del Quadro Comune Europeo di Riferimento per le lingue del Consiglio d'Europa)</p> <p>L'alunno comprende brevi messaggi orali e scritti relativi ad ambiti familiari.</p> <p>Descrive oralmente e per iscritto, in modo semplice, aspetti del proprio vissuto e del proprio ambiente ed elementi che si riferiscono a bisogni immediati.</p> <p>Interagisce nel gioco; comunica in modo comprensibile, anche con espressioni e frasi memorizzate, in scambi di informazioni semplici e di routine.</p> <p>Svolge i compiti secondo le indicazioni date in lingua straniera dall'insegnante, chiedendo eventualmente spiegazioni.</p> <p>Individua alcuni elementi culturali e coglie rapporti tra forme linguistiche e usi della lingua straniera.</p>
Scuola Secondaria di Primo Grado	<p>Traguardi per lo sviluppo delle competenze al termine della scuola secondaria di primo grado per la lingua inglese            (I traguardi sono riconducibili al Livello A2 del Quadro Comune Europeo di Riferimento per le lingue del Consiglio d'Europa)</p> <p>L'alunno comprende oralmente e per iscritto i punti essenziali di testi in lingua standard su argomenti</p>

	<p>familiari o di studio che affronta normalmente a scuola e nel tempo libero.</p> <p>Descrive oralmente situazioni, racconta avvenimenti ed esperienze personali, espone argomenti di studio.</p> <p>Interagisce con uno o più interlocutori in contesti familiari e su argomenti noti.</p> <p>Legge semplici testi con diverse strategie adeguate allo scopo.</p> <p>Legge testi informativi e ascolta spiegazioni attinenti a contenuti di studio di altre discipline.</p> <p>Scrive semplici resoconti e compone brevi lettere o messaggi rivolti a coetanei e familiari.</p> <p>Individua elementi culturali veicolati dalla lingua materna o di scolarizzazione e li confronta con quelli veicolati dalla lingua straniera, senza atteggiamenti di rifiuto.</p> <p>Affronta situazioni nuove attingendo al suo repertorio linguistico; usa la lingua per apprendere argomenti anche di ambiti disciplinari diversi e collabora fattivamente con i compagni nella realizzazione di attività e progetti.</p> <p>Autovaluta le competenze acquisite ed è consapevole del proprio modo di apprendere.</p>
Scuola Secondaria di Secondo Grado	<p>Al termine del quinto anno, lo studente acquisisce competenze linguistico-comunicative corrispondenti almeno al Livello B2 del Quadro Comune Europeo di Riferimento per le lingue.</p> <p>Lo studente produce testi orali e scritti (per riferire, descrivere, argomentare) e riflette sulle caratteristiche formali dei testi prodotti al fine di pervenire ad un accettabile livello di padronanza linguistica. E' in grado di interagire con relativa scioltezza e spontaneità, anche con un parlante nativo. Sa esprimere un'opinione su un argomento d'attualità, esponendo i pro e i contro delle diverse opzioni.</p> <p>Approfondisce inoltre aspetti della cultura relativi alla lingua di studio e alla caratterizzazione liceale con particolare riferimento alle problematiche e ai linguaggi propri dell'epoca moderna e contemporanea. Analizza e confronta testi letterari provenienti da lingue e culture diverse (italiane e straniere); comprende e interpreta prodotti culturali di diverse tipologie e generi. Utilizza le nuove tecnologie per fare ricerche.</p> <p>Il quinto anno del percorso è caratterizzato dal consolidamento del metodo di studio della lingua straniera, finalizzato all'apprendimento di contenuti non</p>

	linguistici, coerentemente con l'asse culturale caratterizzante ciascun liceo e in funzione dello sviluppo di interessi personali o professionali.
Attività complementari relative alla lingua straniera	<ul style="list-style-type: none"><li>- Lettorato di lingua inglese: lezioni con insegnante madrelingua. Sono previste 20 ore per la scuola secondaria di primo grado e per il biennio del Liceo e 10 ore per il triennio del liceo.</li><li>- CLIL, per la Scuola Secondaria di Primo e Secondo Grado. Durante il quinto anno della scuola secondaria di secondo grado viene svolto con la disciplina di Scienze Motorie.</li><li>- Preparazione alle certificazioni Cambridge: Starters (scuola Primaria), KEY A2 (scuola Secondaria di Primo Grado), corso facoltativo in preparazione all'esame FCE presso la scuola Secondaria di Secondo Grado</li><li>- Potenziamento della lingua inglese presso la Scuola Secondaria di Primo Grado: 5 ore alla settimana</li><li>- Corso facoltativo di seconda lingua straniera (spagnolo) presso la Scuola Secondaria di Primo Grado</li><li>- IMI English Camp per la scuola primaria, nel mese di giugno</li><li>- Doppio Diploma, programma promosso per gli studenti della scuola secondaria di secondo grado</li><li>- Vacanza studio all'estero per gli studenti della scuola Secondaria di Secondo Grado, nel mese di luglio</li></ul>
Valori / risultati attesi	Mantenimento dei risultati delle prove Invalsi nella media nazionale/ regionale

Denominazione progetto		CORSO ICDL FULL STANDARD
1.	RESPONSABILE INCARICATO Docente interno alla Scuola	
2.	OBIETTIVI / RISULTATI ATTESI / TRAGUARDI Acquisizione da parte degli studenti della certificazione: ICDL Full Standard	
3.	PREREQUISITI DIDATTICI Nessun prerequisito specifico	
4.	ATTIVITÀ / CONTENUTI Programma d'esame dei 7 moduli secondo il Syllabus 6	
5.	DESTINATARI Alcuni studenti delle classi del Liceo delle Scienze Applicate.	
6.	RISORSE UMANE INTERNE Docente interno	
7.	RISORSE UMANE ESTERNE Collaborazione con un Test Center	
8.	RISORSE MATERIALI E TECNICHE Utilizzo di un libro validato da AICA	
9.	TEMPI Due lezioni settimanali da 1 ora ciascuna per un totale di 54 ore annuali	
10.	LUOGHI Aula con uso di notebook	
11.	MODALITÀ DI SVOLGIMENTO / METODOLOGIE Lezione frontale Lezioni pratiche con l'uso del pc Simulazioni d'esame	
12.	COSTI PREVENTIVATI La Skills card e gli esami vengono pagati direttamente al Test Center	
13.	Indicatori utilizzati	Numero di iscrizioni rispetto al numero di studenti
14.	Stati di avanzamento	Numero esami superati nel primo anno, almeno il 50%, degli esami totali
15.	Valori / risultati attesi	Studenti che ottengono la Certificazione a fine biennio > 75% del numero degli studenti iscritti

Denominazione progetto	IMI SCIENZA
Priorità cui si riferisce	Potenziamento delle competenze scientifiche
Traguardo di risultato	Iscrizioni alle facoltà biologico-sanitarie (Biotecnologia, Medicina e Chirurgia, Scienze e tecnologia, Scienze Motorie, Veterinaria) e naturalistiche (Scienze Naturali, Biotecnologie Ambientali, ecc.) per gli studenti del Liceo Scientifico Opzione Scienze Applicate.
Obiettivo di processo	Revisione del profilo del liceo scientifico opzione scienze applicate.
Situazione su cui interviene	Curricolo del liceo scientifico opzione scienze applicate
Attività previste	<p>Riorganizzare e pianificare le attività scientifico-laboratoriali, in coordinamento con le attività di PCTO:</p> <p style="text-align: center;"><u>CLASSE SECONDA</u></p> <p><i>Contenuti aggiuntivi:</i></p> <ul style="list-style-type: none"> <li>- Microbiologia e tecniche microbiologiche (SCIENZE NATURALI)</li> <li>- Il monitoraggio ambientale (SCIENZE NATURALI)</li> <li>- Biologia marina (SCIENZE NATURALI)</li> </ul> <p><i>Uscite culturali previste:</i></p> <ul style="list-style-type: none"> <li>- Uscite sul campo: biomonitoraggio lichenico della qualità dell'aria</li> </ul> <p style="text-align: center;"><u>CLASSE TERZA</u></p> <p><i>Viaggio di istruzione:</i></p> <ul style="list-style-type: none"> <li>- Campus di biologia marina</li> </ul> <p><i>Contenuti aggiuntivi:</i></p> <ul style="list-style-type: none"> <li>- Sistema linfatico e urinario (SCIENZE NATURALI)</li> <li>- Test ELISA e immunofluorescenza (SCIENZE NATURALI)</li> <li>- Dissezione del cuore (SCIENZE NATURALI)</li> <li>- Analisi del gruppo sanguigno (SCIENZE NATURALI)</li> <li>- I parametri ematologici (SCIENZE NATURALI)</li> </ul> <p><i>Interventi di esperti:</i></p> <ul style="list-style-type: none"> <li>- La resistenza antibiotica</li> <li>- Gli effetti della Sick Building Syndrome</li> </ul> <p><i>Project Work:</i></p> <ul style="list-style-type: none"> <li>- Analisi microbiologica della qualità dell'aria indoor</li> </ul> <p><i>PCTO:</i></p> <ul style="list-style-type: none"> <li>- Laboratori di analisi</li> <li>- Reparti ospedalieri</li> </ul> <p style="text-align: center;"><u>CLASSE QUARTA</u></p> <p><i>Contenuti aggiuntivi:</i></p> <ul style="list-style-type: none"> <li>- Analitica strumentale (SCIENZE NATURALI)</li> <li>- Biotecnologie (SCIENZE NATURALI)</li> </ul> <p><i>Uscite culturali previste:</i></p> <ul style="list-style-type: none"> <li>- Visita al MUSA – UNIMI</li> </ul>

	<ul style="list-style-type: none"> <li>- Uscita didattica di Biologia Molecolare presso il laboratorio del CUS MI BIO – UNIMI</li> </ul> <p><i>Interventi di esperti:</i></p> <ul style="list-style-type: none"> <li>- Intervento di esperto su strumentazione analitica di laboratorio</li> </ul> <p><i>Project Work:</i></p> <ul style="list-style-type: none"> <li>- La birra: dalla biochimica al consumo consapevole</li> </ul> <p><i>PCTO:</i></p> <ul style="list-style-type: none"> <li>- Laboratori di analisi</li> <li>- Reparti ospedalieri</li> </ul> <p style="text-align: center;"><u>CLASSE QUINTA</u></p> <p><i>Uscite culturali previste:</i></p> <ul style="list-style-type: none"> <li>- Uscita didattica di Biologia Molecolare presso il laboratorio del CUS MI BIO – UNIMI</li> </ul> <p><i>PCTO (se non effettuati negli anni precedenti):</i></p> <ul style="list-style-type: none"> <li>- Laboratori di analisi</li> <li>- Reparti ospedalieri</li> </ul>
Risorse finanziarie necessarie	<ul style="list-style-type: none"> <li>- 250,00 € per i materiali del Project Work indoor</li> <li>- 250,00 € per i materiali del Project work birra</li> <li>- 120,00 € per rimborso spese interventi di esperti in terza</li> <li>- 60,00 € per rimborso spese interventi di esperti in quarta</li> </ul>
Risorse umane (ore) / Area	<ul style="list-style-type: none"> <li>- In classe seconda, a studente: circa 12 ore tra lezioni teoriche e attività di laboratorio, 4 ore del personale docente per le uscite culturali</li> <li>- In classe terza, a studente: circa 25 ore di lezioni teoriche in orario curricolare e attività di laboratorio, 4 ore di interventi di esperti, 20 ore del personale docente per le attività di Project Work.</li> <li>- In classe quarta, a studente: circa 25 ore di lezioni teoriche in orario curricolare e attività di laboratorio, 2 ore di interventi di esperti; 4 ore del personale docente per le uscite culturali, 20 ore del personale docente per le attività di Project Work.</li> <li>- In classe quinta, a studente: circa 4 ore di lezioni teoriche in orario curricolare.</li> </ul>
Altre risorse necessarie	PC portatili, aula di informatica per la rielaborazione dei dati, laboratorio, materiali di consumo, cancelleria
Indicatori utilizzati	<ol style="list-style-type: none"> <li>1. Numero di ore di laboratorio e interventi di esperti per classe</li> <li>2. Iscrizione alle facoltà biologico-sanitarie e/o naturalistiche</li> </ol>
Valori / risultati attesi	<ol style="list-style-type: none"> <li>1. Almeno il 75% delle ore previste</li> <li>2. Alla fine del triennio 2022-2025 almeno il 30% delle iscrizioni universitarie nelle facoltà biologico-sanitarie (Biotecnologia, Medicina e Chirurgia, Scienze e tecnologia, Scienze Motorie, Veterinaria) e naturalistiche (Scienze Naturali, Biotecnologie Ambientali, ecc.)</li> </ol>

## 4.12 Orientamento e continuità

### 4.12.1 Orientamento e conoscenza di sé

Il Ministero dell'Istruzione e del Merito ha avviato dal corrente anno scolastico la "Riforma del sistema di orientamento" (Decreto 22 dicembre 2022, n. 328 e *Linee guida per l'orientamento*, relative alla riforma 1.4, nell'ambito della Missione 4 - Componente 1- del PNRR) per costruire un sistema strutturato e coordinato di orientamento con la finalità di *“rafforzare il raccordo tra il primo ciclo di istruzione e il secondo ciclo di istruzione e formazione, per una scelta consapevole e ponderata, che valorizzi le potenzialità e i talenti degli studenti, nonché di contribuire alla riduzione della dispersione scolastica e di favorire l'accesso alle opportunità formative dell'istruzione terziaria.”*

L'orientamento si configura come *“un processo volto a facilitare la conoscenza di sé, del contesto formativo, occupazionale, sociale, culturale ed economico di riferimento, al fine di favorire la maturazione e lo sviluppo delle competenze necessarie per poter definire o ridefinire autonomamente obiettivi personali e professionali aderenti al contesto, elaborare o rielaborare un progetto di vita e sostenere le scelte relative. (Linee guida nazionali sull'orientamento, 2012)”*.

Le attività di Orientamento, dalla Scuola dell'infanzia fino al termine della Scuola secondaria, sviluppano negli alunni la conoscenza di sé, dell'ambiente in cui vivono, del contesto socio-economico-culturale di appartenenza e delle opportunità formative, per favorire una partecipazione sempre più attiva e responsabile alla vita familiare, sociale, culturale e per divenire protagonisti consapevoli nei momenti decisionali del proprio progetto di vita.

Le attività di orientamento sono in linea con la Mission delle scuole dell'Istituto e derivano dal valore educativo dell'orientamento con l'obiettivo di *rafforzare l'apprendimento e la formazione permanente lungo tutto l'arco della vita*.

Secondo le Linee guida *“La persona necessita di continuo orientamento e ri-orientamento rispetto alle scelte formative, alle attività lavorative, alla vita sociale. L'orientamento costituisce perciò una responsabilità per tutti gli ordini e gradi di scuola, per i docenti, per le famiglie e i diversi attori istituzionali e sociali con i quali lo studente interagisce.*

*I percorsi di orientamento hanno come scopo il perseguimento del successo scolastico per tutti gli studenti, a prescindere dalle caratteristiche personali e dall'ambito familiare, culturale e socio-economico, con misure strategiche e integrate che ricomprendono, tra gli altri, il coordinamento con i servizi territoriali, il dialogo continuo con gli studenti, i genitori, le famiglie, la messa a sistema di un insieme equilibrato e coordinato di misure di prevenzione, intervento e compensazione, il monitoraggio costante degli interventi.*

#### **Orientamento, didattica orientativa e continuità tra gli ordini di scuola**

*L'orientamento inizia, sin dalla scuola dell'infanzia e primaria, quale sostegno alla fiducia, all'autostima, all'impegno, alle motivazioni, al riconoscimento dei talenti e delle attitudini, favorendo anche il superamento delle difficoltà presenti nel processo di apprendimento. (Linee guida)”*

La presenza di quattro ordini di scuola nell'Istituto consente la realizzazione di progetti improntati al principio pedagogico della continuità, secondo cui la crescita integrale del ragazzo avviene in modo continuo, nel rispetto della differenza di bisogni e risorse e prevede azioni di accompagnamento degli alunni durante il percorso formativo e negli anni di passaggio da un ordine scolastico all'altro.

Le attività di continuità prevedono la collaborazione tra i docenti dei diversi ordini di scuola, sia per attività di programmazione, volte allo sviluppo dei prerequisiti necessari per affrontare l'anno scolastico successivo, sia per azioni di monitoraggio e verifica del successo scolastico degli alunni nel segmento successivo; a tal fine i Collegi docenti dei quattro ordini di scuola individuano percorsi curriculari verticali nei diversi ambiti disciplinari.

Le finalità delle attività di continuità e orientamento sono:



- promuovere il successo formativo, il benessere e il passaggio tra una scuola e l'altra
- sostenere il dialogo e la collaborazione tra alunni, famiglie e docenti per la risoluzione delle situazioni di insuccesso e la prevenzione dell'abbandono scolastico
- accompagnare la riflessione sulle proprie capacità, motivazioni e risorse
- stimolare gli studenti ad auto-orientarsi in vista di una scelta formativa e professionale accompagnando il processo di maturazione personale di competenze e atteggiamenti
- conoscere realtà scolastiche, professionali e produttive del territorio.

*L'attività didattica in ottica orientativa è organizzata a partire dalle esperienze degli studenti, con il superamento della sola dimensione trasmissiva delle conoscenze e con la valorizzazione della didattica laboratoriale, di tempi e spazi flessibili, e delle opportunità offerte dall'esercizio dell'autonomia.*

La certificazione delle competenze, prevista alla fine della quinta primaria e del terzo anno della SSIG, costituisce uno strumento orientativo e riveste una particolare importanza nelle annualità del biennio per favorire il riorientamento e il successo formativo, consentendo il passaggio ad altro percorso, indirizzo, articolazione, opzione di scuola secondaria di secondo grado in maniera più flessibile, riconoscendo la possibilità che la scelta effettuata durante l'ultimo anno della scuola secondaria di primo grado possa essere rivista.

Nella scuola secondaria di secondo grado, a partire dall'anno scolastico 2020/2021, al diploma finale rilasciato in esito al superamento dell'esame di Stato conclusivo del secondo ciclo di istruzione, viene allegato il "Curriculum della studentessa e dello studente", in cui sono indicate le competenze, le conoscenze e le abilità anche professionali acquisite e le attività culturali, artistiche, musicali, sportive e di volontariato, svolte in ambito extra scolastico, nonché in quello dei percorsi per le competenze trasversali e l'orientamento (PCTO) ed altre eventuali certificazioni conseguite, ai fini dell'orientamento e dell'accesso al mondo del lavoro

L'articolazione del percorso di Orientamento per ciascuna classe del quinquennio viene dettagliata ogni anno nel rispettivo Contratto Formativo; essa prevede l'attivazione di:

- moduli di orientamento formativo degli studenti di almeno 30 ore per anno scolastico nelle classi prime e seconde, anche extracurricolari
- moduli curricolari di orientamento formativo degli studenti, di almeno 30 ore per anno scolastico nelle classi terze, quarte e quinte.

I moduli di 30 ore non sono una nuova disciplina, né sono ripartiti in ore settimanali prestabilite: essi sono uno strumento essenziale per aiutare gli studenti a fare sintesi unitaria, riflessiva e interdisciplinare della loro esperienza scolastica e formativa, in vista della costruzione in itinere del personale progetto di vita culturale e professionale, per sua natura sempre in evoluzione.

Le 30 ore possono essere gestite in modo flessibile nel rispetto dell'autonomia scolastica e non devono essere necessariamente ripartite in ore settimanali prestabilite. Esse vanno considerate come ore da articolare al fine di realizzare attività per gruppi proporzionati nel numero di studenti, distribuite nel corso dell'anno, secondo un calendario progettato e condiviso tra studenti e docenti coinvolti nel complessivo quadro organizzativo di scuola. In questa articolazione vengono progettati e realizzati i laboratori che prevedono l'incontro degli studenti di un ciclo inferiore e superiore per esperienze di *peer tutoring*, tra docenti del ciclo superiore e studenti del ciclo inferiore, per sperimentare attività di vario tipo, riconducibili alla didattica orientativa e laboratoriale, comprese le iniziative di orientamento nella transizione tra istruzione e formazione secondaria e terziaria e lavoro, laboratori di prodotto e di processo, presentazione di dati sul mercato del lavoro.

Il Collegio docenti del Liceo, anche attraverso collaborazioni con il territorio, ha progettato per ciascuna classe o gruppi di studenti i percorsi riconducibili alla didattica orientativa e laboratoriale anche con riferimenti alle *Competenze chiave di cittadinanza europee* del 2018 e ad altri quadri di competenze europee.

*Per le classi prime del liceo*

Per le classi prime sono previste attività di accoglienza, di metodo di studio, il Progetto Tutor, percorsi sulla conoscenza di sé, sportello d'ascolto, sportello per il successo formativo, sportello informativo orientativo e di riorientamento, uscite culturali e interventi di esperti. Le attività di accoglienza del mese di settembre hanno l'obiettivo di operare per il recupero degli apprendimenti con azioni mirate al riallineamento dei saperi e delle competenze; supportare lo studente nell'acquisizione di metodologie di studio autonomo e nella comprensione della nuova realtà scolastica al fine di promuovere il successo formativo.

*Per le classi seconde del liceo*

Per le classi seconde sono previste attività di accoglienza, di metodo di studio, percorsi sulla conoscenza di sé, sportello d'ascolto, sportello successo formativo, sportello informativo orientativo e di riorientamento, uscite culturali e interventi di esperti. Uno degli obiettivi del secondo anno è quello di consolidare lo studente nell'acquisizione di metodologie di studio autonomo al fine di promuovere il successo formativo.

*Per le classi terze del liceo*

A partire dalle classi terze del liceo i moduli curriculari di orientamento formativo nelle classi terze sono integrati con i percorsi per le competenze trasversali e l'orientamento (PCTO), che si articolano secondo un piano triennale di almeno 90 ore in azienda finalizzate alla realizzazione di un prodotto o un servizio.

Per le classi terze, oltre a sportello d'ascolto, sportello successo formativo, sportello informativo orientativo e di riorientamento, è previsto l'avvio delle attività di orientamento finalizzate allo sviluppo della competenza imprenditoriale, intesa come capacità di agire sulla base di idee e opportunità e di trasformarle in valori per gli altri; essa si fonda sulla creatività, sul pensiero critico e sulla risoluzione di problemi, sull'iniziativa e sulla perseveranza, sulla capacità di lavorare in modalità collaborativa; comprende il desiderio di motivare gli altri e la capacità di valorizzare le loro idee, di provare empatia e di prendersi cura delle persone e del mondo, e di saper accettare la responsabilità (*Raccomandazione del Parlamento europeo*, 2018).

*Per le classi quarte del liceo*

I moduli curriculari di orientamento formativo nelle classi quarte sono integrati con i percorsi per le competenze trasversali e l'orientamento (PCTO), che si articolano secondo un piano triennale di almeno 90 ore in azienda finalizzate alla realizzazione di un prodotto o un servizio.

Per le classi quarte dei licei è previsto l'avvio delle attività di orientamento finalizzate al percorso di scelta professionale o formativa post-diploma. Il percorso prevede l'intervento di docenti universitari con moduli di conoscenza di sé e orientamento previsti dal PNRR: "Immaginare il futuro: orientarsi per scegliere" (5 ore); "Che cosa testa un test? Manuale di sopravvivenza per affrontare i test di ammissione" (2 ore); "Studi universitari e mondo del lavoro: orientarsi per progettare il proprio futuro professionale" (3ore); "Lost in education. Attraversare e progettare i propri sentieri, ricercando nuove strade" (5 ore); simulazione del test ammissione all'università con la tipologia TOLC con dispositivo digitale, completamente gratuito e simulazione specifica test area medica per i ragazzi interessati con la guida di un esperto di Alphatest. Il curriculum delle classi quarte è anche caratterizzato dal Percorso pluridisciplinare "*Cosa farò da grande*"; gli studenti saranno invitati a partecipare ad open day e ad altre iniziative promosse da Università. È possibile

effettuare, gratuitamente, un percorso individualizzato di scelta dell'Università con il docente referente per l'Orientamento.

Oltre alle attività di orientamento sono confermati sportello d'ascolto, sportello successo formativo, sportello informativo orientativo e di riorientamento e le attività di orientamento finalizzate allo sviluppo della competenza imprenditoriale, intesa come capacità di agire sulla base di idee e opportunità e di trasformarle in valori per gli altri; essa si fonda sulla creatività, sul pensiero critico e sulla risoluzione di problemi, sull'iniziativa e sulla perseveranza, sulla capacità di lavorare in modalità collaborativa; comprende il desiderio di motivare gli altri e la capacità di valorizzare le loro idee, di provare empatia e di prendersi cura delle persone e del mondo, e di saper accettare la responsabilità (*Raccomandazione del Parlamento europeo*, 2018).

#### *Per le classi quinte del liceo*

Per le classi quinte dei Licei sono previste attività di orientamento finalizzate al percorso di scelta professionale o formativa post-diploma. Il percorso prevede la simulazione del test ammissione all'università con la tipologia TOLC con dispositivo digitale, completamente gratuito e simulazione specifica test area medica per i ragazzi interessati con la guida di un esperto di Alphatest; gli studenti saranno invitati a partecipazione ad open day e ad altre iniziative promosse da Università. È possibile effettuare, gratuitamente, un percorso individualizzato di scelta dell'Università con il docente referente per l'Orientamento. Tali attività di orientamento sono anche finalizzate allo sviluppo della competenza imprenditoriale, intesa come capacità di agire sulla base di idee e opportunità e di trasformarle in valori per gli altri; essa si fonda sulla creatività, sul pensiero critico e sulla risoluzione di problemi, sull'iniziativa e sulla perseveranza, sulla capacità di lavorare in modalità collaborativa; comprende il desiderio di motivare gli altri e la capacità di valorizzare le loro idee, di provare empatia e di prendersi cura delle persone e del mondo, e di saper accettare la responsabilità (*Raccomandazione del Parlamento europeo*, 2018).

Oltre alle attività di orientamento sono confermati lo sportello di ascolto e lo sportello per il successo formativo.

#### **Docente orientatore e docente tutor**

L'Istituto Maria Immacolata, nell'ambito del proprio quadro organizzativo e finanziario, ha individuato una figura a sostegno dell'orientamento, che, nel gestire i dati forniti dal Ministero, si preoccupa di integrarli con quelli specifici raccolti nelle differenti realtà economiche territoriali, così da metterli a disposizione dei docenti (in particolare dei docenti tutor), delle famiglie e degli studenti, anche nell'ottica di agevolare la prosecuzione del percorso di studi o l'ingresso nel mondo del lavoro.

I docenti di classe delle scuole secondarie di primo e secondo grado, chiamati a svolgere la funzione "tutor" di gruppi di studenti, in un dialogo costante con lo studente, la sua famiglia e i colleghi, svolgendo le seguenti attività:

1. aiutare ogni studente a rivedere le parti fondamentali che contraddistinguono ogni E-Portfolio personale e cioè:
  - a. il percorso di studi compiuti, anche attraverso attività che ne documentino la personalizzazione;
  - b. lo sviluppo documentato delle competenze in prospettiva del proprio personale progetto di vita culturale e professionale. Trovano in questo spazio collocazione, ad esempio, anche le competenze sviluppate a seguito di attività svolte nell'ambito dei progetti curricolari e/o opzionali e, per gli studenti della scuola secondaria di secondo grado, dei percorsi per le competenze trasversali e per l'orientamento (PCTO);

c. le riflessioni in chiave valutativa, auto-valutativa e orientativa sul percorso svolto e, soprattutto, sulle sue prospettive. d. la scelta di almeno un prodotto riconosciuto criticamente dallo studente in ciascun anno scolastico e formativo come il proprio “capolavoro”.

2. costituirsi “consigliere” delle famiglie, nei momenti di scelta dei percorsi formativi e/o delle prospettive professionali, anche alla luce dei dati territoriali e nazionali, delle informazioni contenute nella piattaforma digitale unica per l’orientamento.

#### **4.12.2 Orientamento e Percorsi per le competenze trasversali e l’orientamento (PCTO)**

Il Collegio docenti del Liceo ha progettato per ciascuna classe o gruppi di studenti percorsi riconducibili alla didattica orientativa e laboratoriale con riferimenti alle *Competenze chiave di cittadinanza europee* del 2018 e ad altri quadri di competenze. L’erogazione dei percorsi si realizza anche attraverso collaborazioni che valorizzano l’orientamento come processo condiviso, reticolare, coprogettato con il territorio, con le scuole e le agenzie formative dei successivi gradi di istruzione e formazione, con gli ITS Academy, le università, le istituzioni dell’alta formazione artistica, musicale e coreutica, il mercato del lavoro e le imprese, i servizi di orientamento promossi dagli enti locali e dalle regioni, i centri per l’impiego e tutti i servizi attivi sul territorio per accompagnare la transizione verso l’età adulta. (dalle *Linee guida*)

A partire dalle classi terze del liceo i moduli curriculari di orientamento formativo nelle classi terze sono integrati con i percorsi per le competenze trasversali e l’orientamento (PCTO), che si articolano secondo un piano triennale di almeno 90 ore in azienda finalizzate alla realizzazione di un prodotto o un servizio.

Le attività di PCTO previste per la classe **terza Liceo delle Scienze umane** prevedono lo studio del ciclo di vita da un punto di vista psicologico, l’analisi pedagogica e sociologica delle istituzioni educative e scolastiche. Le discipline coinvolte sono Scienze Umane (Psicologia, Sociologia, Pedagogia, Antropologia), Italiano e Diritto. Lo studente matura le competenze necessarie per cogliere la complessità e la specificità dei processi formativi arrivando a comprendere le realtà educative e gli interventi socioassistenziali che lo Stato e gli Enti locali garantiscono per la tutela e la promozione della qualità di vita dei cittadini. L’attività in azienda, presso enti educativi e cooperative sociali, pur non avendo finalità professionalizzanti, consentirà di acquisire ed utilizzare strumenti di osservazione delle dinamiche relazionali e comunicative adatte ai contesti educativi e assistenziali, di ampliare i propri orizzonti culturali nella cura della identità personale e nella comprensione dei valori dell’integrazione. La valutazione delle competenze da parte delle aziende, insieme alla scuola, sarà parte della documentazione e della valutazione prevista dall’Esame di stato.

Eventuali Project Work previsti per il Liceo delle Scienze umane possono riguardare la realizzazione di un audiolibro illustrato o di altri prodotti destinati al mondo dell’infanzia e della fanciullezza, che coniugano aspetti pedagogici, letterari, culturali, economici e prevedono l’intervento di diverse discipline del curriculum (Scienze umane, Letteratura italiana e inglese, Diritto, Arte...) anche con l’ausilio della tecnologia applicata alla media education e la collaborazione con la scuola dell’infanzia e la scuola primaria o altre istituzioni educative.

Le attività di PCTO sono precedute da una formazione obbligatoria in materia di tutela della salute e della sicurezza nei luoghi di lavoro e, ove necessario, da un controllo sanitario, quali misure generali di tutela ai sensi dell’art. 15 e 37, commi 1, del D.Lgs. n. 81/2008 e s.m.i. come previsto dall’Accordo Stato-Regioni del 21.12.11, anche al fine del riconoscimento del credito formativo permanente.

Le attività di PCTO previste per la classe **terza Liceo Scientifico opzione Scienze Applicate** sviluppano tematiche relative all’ambito della ricerca scientifica sperimentale e nel campo biomedico-sanitario, delle scienze dell’informazione con l’attività di Project work (lavoro su progetto), sulla base delle indicazioni fornite dall’Ufficio Scolastico Regionale della Lombardia. Il Project Work è una metodologia didattica che si ispira al principio generale del *learning by doing*, cioè dell’apprendimento in un contesto d’opera, attraverso la quale

i partecipanti familiarizzano con le problematiche operative e organizzative presenti nell'ambito di un contesto lavorativo o formativo. L'attività può essere realizzata individualmente o in gruppo allo scopo di un comune obiettivo da raggiungere. Il Project Work rappresenta un efficace strumento che consente di avvicinare e applicare conoscenze e nozioni teoriche alla realtà, dando modo allo studente di sviluppare e acquisire competenze specifiche disciplinari nonché competenze trasversali alle stesse; esso promuove nuovi apprendimenti, costruisce pratiche ed esperienze, dà vita a scenari sperimentali, è ipotesi di lavoro, è ricerca per rispondere a problemi con soluzioni di miglioramento. (da *“Organizzare PCTO con il Project Work”*, a cura diUSR Lombardia).

Le competenze messe in campo per pianificare il processo e realizzare il prodotto vengono individuate e costituiscono l'oggetto di valutazione da parte del consiglio di classe, degli studenti e da eventuali soggetti terzi (altri docenti e organi collegiali della scuola, Enti esterni nel caso in cui siano coinvolti nel progetto).

Il Project Work previsti per la terza Liceo delle Scienze applicate prevedono lo studio microbiologico della qualità dell'aria Indoor: i ragazzi vengono suddivisi in piccoli gruppi e seguono le attività dal campionamento, alla coltura in piastre, fino alla colorazione dei batteri e alla rielaborazione dei dati.

Eventuali attività in azienda in collaborazione con strutture del territorio, potranno essere svolte alla fine dell'anno scolastico o l'anno successivo presso laboratori di analisi, farmacie, enti locali, aziende che operano nel settore informatico o in iniziative di simulazione d'impresa.

Le attività di PCTO sono precedute da una formazione obbligatoria in materia di tutela della salute e della sicurezza nei luoghi di lavoro e, ove necessario, da un controllo sanitario, quali misure generali di tutela ai sensi dell'art. 15 e 37, commi 1, del D.Lgs. n. 81/2008 e s.m.i. come previsto dall'Accordo Stato-Regioni del 21.12.11, anche al fine del riconoscimento del credito formativo permanente.

Le attività di PCTO previste per la classe **quarta del Liceo delle Scienze umane** proseguono con lo studio del ciclo di vita da un punto di vista psicologico, l'analisi socio-pedagogica delle realtà educative e socio-assistenziali del territorio, in modo particolare dell'area della disabilità e dei Bisogni Educativi, Speciali. Le discipline coinvolte sono Scienze Umane (Psicologia, Sociologia, Pedagogia, Antropologia), Italiano e Diritto. Lo studente matura le competenze necessarie per cogliere la complessità e la specificità dei processi formativi arrivando a comprendere le realtà educative e gli interventi socioassistenziali che lo Stato e gli Enti locali garantiscono per la tutela e la promozione della qualità di vita dei cittadini. Gli studenti svolgono un periodo di permanenza presso le strutture ospitanti (Centri diurni disabili, Centri socio-educativi, Residenze per anziani, Servizi sociali di Comuni del territorio, Uffici per le Politiche giovanili di Comuni del territorio, Centri di accoglienza, Redazione giornalistica del giornale *Scarp de tennis*); l'esperienza, pur non avendo finalità professionalizzanti, consentirà di acquisire ed utilizzare strumenti di osservazione delle dinamiche relazionali e comunicative adatte ai contesti educativi e assistenziali, di ampliare i propri orizzonti culturali nella cura della identità personale e nella comprensione dei valori dell'integrazione. La valutazione delle competenze da parte delle aziende, insieme alla scuola, sarà parte della documentazione e della valutazione prevista dall'Esame di stato.

Eventuali Project Work previsti per il Liceo delle Scienze umane possono riguardare la realizzazione di un audiolibro illustrato o di altri prodotti destinati al mondo dell'infanzia e della fanciullezza, che coniugano aspetti pedagogici, letterari, culturali, economici e prevedono l'intervento di diverse discipline del curriculum (Scienze umane, Letteratura italiana e inglese, Diritto, Arte...) anche con l'ausilio della tecnologia applicata alla *media education* e la collaborazione con la scuola dell'infanzia e la scuola primaria o altre istituzioni educative.

Le attività di PCTO sono precedute da una formazione obbligatoria in materia di tutela della salute e della sicurezza nei luoghi di lavoro e, ove necessario, da un controllo sanitario, quali misure generali di tutela ai sensi dell'art. 15 e 37, commi 1, del D.Lgs. n. 81/2008 e s.m.i. come previsto dall'Accordo Stato-Regioni del 21.12.11, anche al fine del riconoscimento del credito formativo permanente.

Le attività di PCTO previste per la classe **quarta Liceo Scientifico opzione Scienze Applicate** sviluppano tematiche relative all'ambito della ricerca scientifica sperimentale e nel campo biomedico-sanitario, delle

scienze dell'informazione con l'attività di Project work (lavoro su progetto), sulla base delle indicazioni fornite dall'Ufficio Scolastico Regionale della Lombardia. Il Project Work è una metodologia didattica che si ispira al principio generale del *learning by doing*, cioè dell'apprendimento in un contesto d'opera, attraverso la quale i partecipanti familiarizzano con le problematiche operative e organizzative presenti nell'ambito di un contesto lavorativo o formativo. L'attività può essere realizzata individualmente o in gruppo allo scopo di un comune obiettivo da raggiungere. Il Project Work rappresenta un efficace strumento che consente di avvicinare e applicare conoscenze e nozioni teoriche alla realtà, dando modo allo studente di sviluppare e acquisire competenze specifiche disciplinari nonché competenze trasversali alle stesse; esso promuove nuovi apprendimenti, costruisce pratiche ed esperienze, dà vita a scenari sperimentali, è ipotesi di lavoro, è ricerca per rispondere a problemi con soluzioni di miglioramento. (da *“Organizzare PCTO con il Project Work”*, a cura di USR Lombardia).

Le competenze messe in campo per pianificare il processo e realizzare il prodotto vengono individuate e costituiscono l'oggetto di valutazione da parte del consiglio di classe, degli studenti e da eventuali soggetti terzi (altri docenti e organi collegiali della scuola, Enti esterni nel caso in cui siano coinvolti nel progetto). Il Project Work previsto per la quarta Liceo delle Scienze applicate prevede la realizzazione della birra “artigianale”, progetto che coniuga aspetti chimici, merceologici, economici e prevede l'intervento di diverse discipline del curriculum: dalla preparazione del mosto, alla realizzazione dell'etichetta con il supporto delle discipline di Disegno, Diritto e Scienze.

Eventuali attività in azienda in collaborazione con strutture del territorio, potranno essere svolte alla fine dell'anno scolastico o l'anno successivo presso laboratori di analisi, farmacie, enti locali, aziende che operano nel settore informatico o in iniziative di simulazione d'impresa.

Le attività di PCTO sono precedute da una formazione obbligatoria in materia di tutela della salute e della sicurezza nei luoghi di lavoro e, ove necessario, da un controllo sanitario, quali misure generali di tutela ai sensi dell'art. 15 e 37, commi 1, del D.Lgs. n. 81/2008 e s.m.i. come previsto dall'Accordo Stato-Regioni del 21.12.11, anche al fine del riconoscimento del credito formativo permanente.

### **E-Portfolio orientativo personale delle competenze**

Il contenuto di ciascun modulo di orientamento di almeno 30 ore è costituito dagli apprendimenti personalizzati, evidenziati dalla compilazione, in forma sintetica e nel dialogo con ogni studente, di un portfolio digitale. L'E-Portfolio integra e completa in un quadro unitario il percorso scolastico, favorisce l'orientamento rispetto alle competenze progressivamente maturate negli anni precedenti e, in particolare, nelle esperienze di insegnamento dell'anno in corso. Accompagna lo studente e la famiglia nell'analisi dei percorsi formativi, nella discussione dei punti di forza e debolezza motivatamente riconosciuti da ogni studente nei vari insegnamenti, nell'organizzazione delle attività scolastiche e nelle esperienze significative vissute nel contesto sociale e territoriale. Se l'obiettivo è l'orientamento, le strategie sono la personalizzazione dei piani di studio, l'apertura interdisciplinare degli stessi, l'esplorazione delle competenze maturate anche in ambienti esterni alla scuola.

L'E-Portfolio consente, da un lato, di mettere in evidenza le competenze digitali di ogni studente ed eventualmente accrescerle anche con appositi interventi di sostegno da parte delle istituzioni scolastiche e formative; dall'altro lato, di valorizzare le competenze acquisite, di avere a disposizione le più importanti prove di una trasformazione di sé, delle relazioni con la cultura, il sociale, gli altri e il mondo esterno, a partire dal mondo del lavoro e del terzo settore.

L'E-Portfolio dello studente rappresenta un'innovazione tecnica e metodologica per rafforzare, in chiave orientativa, il “curriculum dello studente”, per la scuola secondaria di secondo grado, ricomprendendoli altresì in un'unica, evolutiva interfaccia digitale.

### **La piattaforma digitale UNICA**

A sostegno dell'orientamento e dei contenuti curricolari con cui esso si sostanzia nel tempo, gli studenti, con loro i docenti e le famiglie, avranno a disposizione la Piattaforma digitale [Unica](#) per l'orientamento con elementi strutturati concernenti:

- nel passaggio dal primo al secondo ciclo di studi, l'offerta formativa e i dati necessari per poter procedere a scelte consapevoli sulla base delle competenze chiave, delle motivazioni e degli interessi prevalenti;
- la documentazione territoriale e nazionale riguardante il passaggio dal secondo ciclo all'offerta formativa del sistema terziario (distribuzione degli ITS Academy e dei corsi di laurea di Università, Istituzioni AFAM, dati sulla preparazione all'ingresso nei corsi di studio, dati sui corsi di studio, dati Almalaurea, Istat, Cisia, etc.);
- la transizione scuola-lavoro, con dati relativi sia alle professionalità più richieste nei diversi territori, sia sulle prospettive occupazionali e retributive correlate ai diversi titoli di studio secondari e terziari (Università e ITS Academy) trasmesse a ciascuna scuola dal Ministero;
- la presentazione delle migliori pratiche di E-Portfolio orientativo personale delle competenze degli studenti, nonché delle migliori esperienze realizzate dalle istituzioni scolastiche per lo svolgimento delle attività di orientamento;
- uno spazio riservato in cui sarà possibile consultare la stratificazione annuale del proprio EPortfolio relativo alle competenze acquisite nei percorsi scolastici, ed extrascolastici.

## **4.13 Progetti PNRR**

### **4.13.1 STEM e multilinguismo – Sorelle STEM**

Il progetto mira a sviluppare le competenze in ambito STEM e multilinguismo in un'ottica di curricolo verticale orientativo ed è volto a fornire pari opportunità formative in ambito scientifico e un potenziamento nell'area delle lingue straniere. La realizzazione prevede attività ed esperienze curricolari ed extracurricolari volte a costruire e ad ampliare le competenze matematiche, scientifiche e tecnologiche, anche attraverso un approccio multilinguistico.

### **4.13.2 Riduzione dei divari e lotta alla dispersione scolastica – *chIMorienta***

Il progetto mira a favorire il successo scolastico, prevenire le barriere dell'apprendimento, favorire l'inclusione, prevenire la dispersione scolastica, assicurare una formazione adeguata e lo sviluppo delle potenzialità di ogni studente. Saranno realizzati percorsi erogati in favore di studentesse e studenti della Secondaria di I e II per la riduzione dei divari negli apprendimenti (in relazione agli esiti dell'apprendimento e agli esiti delle prove standardizzate dell'Invalsi) e per il contrasto alla dispersione scolastica.

Le azioni previste riguarderanno il consolidamento e recupero nelle discipline di Italiano, Matematica e Lingua Straniera - Inglese (per la Secondaria di I grado) e Italiano, Matematica, Inglese e Scienze Umane (per la Secondaria di II grado) per rafforzare competenze e conoscenze degli studenti sulla base dei traguardi di competenza e degli obiettivi disciplinari previsti. I percorsi riguarderanno i seguenti ambiti e competenze: imparare ad imparare, metodo di studio, recupero e consolidamento dei contenuti disciplinari, preparazione all'esame di stato, metodi e strumenti per studenti con disturbi specifici dell'apprendimento.

A tali azioni si affiancheranno percorsi di tutoraggio, mentoring e orientamento, percorsi di potenziamento delle competenze di base, di motivazione e accompagnamento, percorsi di

orientamento con il coinvolgimento delle famiglie, percorsi formativi e laboratoriali co-curricolari, organizzazione del team per la prevenzione della dispersione scolastica.

#### **4.14 I rapporti scuola famiglia**

Il servizio formativo che l'Istituto Scolastico Maria Immacolata eroga è il risultato di una tradizione educativa consolidata nel tempo e oggetto di continue revisioni.

L'Istituto è particolarmente attento alle esigenze delle famiglie e degli studenti che sono i diretti destinatari del servizio a partire dalle quali individua i requisiti del proprio servizio: attenzione alla persona, possibilità di assolvere l'obbligo scolastico e formativo, formazione orientativa, continuità educativa, sperimentazione di percorsi di didattica innovativa, promozione della comunicazione interna ed esterna, collaborazione scuola-famiglia e con enti e istituzioni del territorio, professionalità degli operatori, qualità dell'offerta formativa. I requisiti sono soddisfatti in modo coerente, affidabile e responsabile, mediante la certificazione di competenze ove prevista.

Nel definire e regolare i rapporti con le famiglie, l'IMI è convinto che la comunicazione, interna ed esterna, rivesta un ruolo essenziale e sia uno dei veicoli principali per diffondere l'immagine dell'Istituto. Le informazioni raccolte attraverso vari mezzi sono oggetto di discussione, di verifica e di un eventuale riesame dell'offerta formativa.

L'IMI ritiene che una costante comunicazione con le famiglie permetta di venire tempestivamente a conoscenza delle esigenze e dei problemi e quindi di poterli soddisfare e risolvere.

Alcuni veicoli di tale comunicazione sono:

- il sito web [www.imigorgonzola.it](http://www.imigorgonzola.it) e social network
- la posta elettronica
- la diffusione di materiale pubblicitario che descrive i servizi offerti (pieghevoli, manifesti, locandine, volantini)
- gli articoli informativi su giornali locali e messaggi radiofonici
- gli incontri di presentazione dell'Istituto
- gli incontri pianificati presso altre scuole
- la partecipazione a iniziative di orientamento
- l'apertura dell'Istituto in occasione di fiere e per mostre
- le indagini di valutazione della soddisfazione del cliente

Nell'ottica della trasparenza e della soddisfazione degli utenti, le informazioni che caratterizzano il servizio formativo, sia tecniche sia economiche, quali gli obiettivi, i requisiti, i servizi complementari e opzionali, i tempi, i contributi di gestione e le altre condizioni contrattuali, sono rese in modo chiaro e completo attraverso la modulistica di iscrizione, il Piano Triennale dell'Offerta Formativa, i Regolamenti di ogni scuola, i Patti educativi di corresponsabilità, i contratti formativi e altra documentazione didattico-educativa e amministrativa.

L'IMI è altresì convinto che la collaborazione sia una risorsa fondamentale per la progettazione e la realizzazione di percorsi formativi efficaci in un'ottica di dialogo e collaborazione tali da caratterizzare realmente una comunità educante (Nota MIUR 22.11.2012).

A tal fine la Scuola si impegna a organizzare:



- colloqui con i genitori dei nuovi iscritti;
- contratto formativo: è un momento caratterizzante della vita della scuola e pone al centro del rapporto formativo la presentazione della programmazione didattico-educativa annuale proposta dal Consiglio di Classe. Esso esplicita gli impegni che la scuola si assume nei confronti degli Studenti e delle Famiglie, ai quali richiede fattiva collaborazione;
- Consigli di Classe aperti a tutti i genitori;
- convocazione dei Rappresentanti dei genitori;
- convocazione intermedia nel pentamestre sull'andamento didattico-disciplinare degli Studenti;
- comunicazione relativa allo svolgimento di attività di recupero;
- colloqui individuali con i genitori;
- comunicazione on-line dei risultati delle verifiche e delle assenze.

L'IMI sollecita la partecipazione attiva di genitori e studenti alla vita scolastica al fine di creare un'alleanza con i soggetti del territorio che si presentano come cooperatori rispetto al compito educativo fondamentale della scuola.

A questo proposito i Rappresentanti di classe sanno che è loro diritto:

- farsi portavoce di problemi, iniziative, proposte, necessità della propria classe presso il Consiglio di cui fa parte e presso i propri rappresentanti al Consiglio di Istituto;
- informare i genitori, mediante diffusione di relazioni, note, avvisi o altre modalità, previa richiesta di autorizzazione al Dirigente Scolastico, circa gli sviluppi d'iniziativa avviate o proposte dalla Direzione, dal Consiglio di Classe, dal Consiglio di Istituto;
- convocare l'assemblea della classe che rappresentano qualora i genitori la richiedano o lo si ritenga opportuno. La convocazione dell'assemblea, se questa avviene nei locali della scuola, deve avvenire previa richiesta indirizzata al Dirigente, in cui sia specificato l'ordine del giorno;
- avere a disposizione il locale necessario alle riunioni di classe, purché in orari compatibili con l'organizzazione scolastica;
- accedere ai documenti inerenti la vita collegiale della scuola;
- essere convocati alle riunioni del Consiglio in cui sono stati eletti in orario compatibile con gli impegni di lavoro.

I Rappresentanti di classe sanno che è loro dovere:

- costituirsi tramite tra genitori e l'istituzione scolastica;
- tenersi aggiornati riguardo la vita della scuola;
- presenziare alle riunioni del Consiglio di Classe;
- informare i genitori che rappresentano sulle iniziative e sulla vita della scuola;
- farsi portavoce delle istanze presentate dai genitori;
- promuovere iniziative volte a coinvolgere nella vita scolastica le famiglie che rappresenta;
- conoscere il Regolamento di Istituto;
- conoscere i compiti e le funzioni dei vari Organi Collegiali dell'Istituto e della scuola di appartenenza.

In conformità con quanto previsto dal D.Lgs. n. 297/1994 (Testo unico delle disposizioni legislative in materia di istruzione), dallo "Statuto degli Studenti e delle Studentesse", dal D.P.R. n.235/2007 e in linea di continuità con la propria mission, l'Istituto formula il "Patto Educativo di Corresponsabilità", finalizzato a definire in maniera condivisa diritti e doveri. Il Patto, sottoscritto dai genitori, dagli studenti, dai docenti e dal Dirigente scolastico, rafforza il rapporto scuola/famiglia in quanto nasce da una comune assunzione di responsabilità e impegna tutte le componenti a dividerne i contenuti e a rispettarne gli impegni. Il rispetto di tale Patto costituisce la condizione indispensabile per costruire un rapporto di fiducia reciproca, per potenziare le finalità

dell'Offerta Formativa e per guidare gli Studenti nella crescita personale e al raggiungimento del successo scolastico.

Il Collegio Docenti del Liceo ha deliberato di suddividere l'anno scolastico in trimestre e pentamestre. Si conferma che il ricevimento genitori-docenti si svolgerà sia in presenza sia online tramite la piattaforma GoogleMeet.

Il Liceo ha adottato un nuovo registro elettronico (*loopscuola*), a cui si accede direttamente dal sito della scuola [www.imigorgonzola.it](http://www.imigorgonzola.it) tramite le credenziali personali.

CALENDARIO DEI PRINCIPALI INCONTRI TRA SCUOLA E FAMIGLIA				
INCONTRO	CHI	QUANDO	COME	FINALITÀ
COLLOQUIO CON GENITORI DEI NUOVI ISCRITTI	DIRIGENTE SCOLASTICO, GENITORI, STUDENTI  TUTOR CLASSI PRIME	PRIMA DELL'ISCRIZIONE  PRIMO MESE DI SCUOLA	COLLOQUI INDIVIDUALI CON FAMIGLIA E STUDENTE	CONOSCENZA E PRESENTAZIONE DELLA SCUOLA E DELL'OFFERTA FORMATIVA
CONTRATTO FORMATIVO	CONSIGLIO DI CLASSE, STUDENTI, GENITORI	OTTOBRE	CONSIGLIO DI CLASSE APERTO	STIPULA DEL CONTRATTO FORMATIVO, FIRMA DEL PATTO EDUCATIVO DI CORRESPONSABILITÀ E PRESENTAZIONE DELLA PROGRAMMAZIONE DIDATTICO-EDUCATIVA
CONSIGLI DI CLASSE APERTI	CONSIGLIO DI CLASSE, STUDENTI, GENITORI	NOVEMBRE DICEMBRE	CONSIGLIO DI CLASSE APERTO	VERIFICA DEL CONTRATTO FORMATIVO
CONSEGNA PAGELLE (TRIMESTRE)	COORDINATORE DI CLASSE, DOCENTI, GENITORI E STUDENTI  TUTOR CLASSI PRIME	GENNAIO	COLLOQUIO INDIVIDUALE CON FAMIGLIA E STUDENTE	CONSEGNA PAGELLA E VALUTAZIONE INTERMEDIA DEL PERCORSO DIDATTICO-EDUCATIVO  COMUNICAZIONE DEL RECUPERO
VALUTAZIONI INTERMEDIE (PENTAM.)	COORDINATORE DI CLASSE, DOCENTI, GENITORI E STUDENTI CONVOCATI DAL CONSIGLIO DI CLASSE  TUTOR CLASSI PRIME	MARZO APRILE	COLLOQUIO INDIVIDUALE CON FAMIGLIA E STUDENTE	VALUTAZIONE DELL'ANDAMENTO DIDATTICO-DISCIPLINARE

CONSIGLI DI CLASSE APERTI	CONSIGLIO DI CLASSE, STUDENTI, GENITORI	MAGGIO	CONSIGLIO DI CLASSE APERTO	VERIFICA DEL CONTRATTO FORMATIVO
COLLEGIO DOCENTI	DOCENTI, GENITORI E STUDENTI	MAGGIO	RIUNIONE PLENARIA	ADOZIONE DEI LIBRI DI TESTO
CONSEGNA PAGELLE (PENTAM.)	COORDINATORE DI CLASSE, DOCENTI, GENITORI E STUDENTI TUTOR CLASSI PRIME	GIUGNO	COLLOQUIO INDIVIDUALE CON FAMIGLIA E STUDENTE	CONSEGNA PAGELLA, VALUTAZIONE FINALE DEL PERCORSO DIDATTICO-EDUCATIVO COMUNICAZIONE EVENTUALE SOSPENSIONE DEL GIUDIZIO
COLLOQUI SETTIMANALI CON I DOCENTI	DOCENTI E GENITORI	SU APPUNTAMENTO SECONDO L'ORARIO DI RICEVIMENTO DOCENTI	COLLOQUIO INDIVIDUALE	CONOSCENZA ANDAMENTO DIDATTICO-EDUCATIVO DELLO STUDENTE E COMUNICAZIONI

*Chiarimenti, segnalazioni e suggerimenti*

È interesse della Direzione Generale e delle singole Direzioni scolastiche promuovere una comunicazione efficace tra scuole, studenti e famiglie.

L'espressione di insoddisfazione può manifestarsi in diversi aspetti:

- richieste di chiarimento relative a situazioni didattiche o educative riguardanti docenti e decisioni collegiali (mancata comprensione del lavoro scolastico, difficoltà nei rapporti con i docenti, con i compagni, disaccordo sulle valutazioni dell'apprendimento e del comportamento, provvedimenti disciplinari...). La competenza è del Dirigente scolastico della scuola di appartenenza; è consigliato, prima di procedere a inoltrare un reclamo scritto, rivolgersi direttamente agli interessati, docenti, coordinatori, tutor e Dirigente scolastico, utilizzando i momenti dedicati agli incontri con le famiglie;
- segnalazione di un disservizio che coinvolge:
  - 1) il personale non docente (ritardi nella consegna di documenti richiesti, irregolarità nei servizi di segreteria e amministrativi, disguidi nella distribuzione dei pasti, ...);
  - 2) il personale docente (disinformazione sulle uscite scolastiche, ritardi nella consegna delle verifiche, carico di lavori a casa, e ogni elemento non conforme al Contratto formativo...).

Nel caso 1) competente è il Dirigente Generale, nel caso 2) competente è il Dirigente scolastico della scuola di appartenenza.

Il reclamo è uno strumento legittimo di espressione di insoddisfazione nei confronti dell'organizzazione scolastica che trova la sua più utile applicazione in un contesto di rispetto reciproco e nella piena consapevolezza del ruolo determinante che svolgono sia la scuola sia la famiglia. Il reclamo può riguardare sia il risultato ottenuto e inatteso da parte del fruitore del servizio, sia il processo che è stato seguito per ottenere il servizio.

Il Collegio Docenti delle singole scuole valuta la qualità del servizio erogato, al fine di individuare gli aspetti positivi da mantenere e consolidare e gli elementi di criticità in relazione ai quali realizzare azioni di miglioramento dell'offerta formativa.

## 5 La progettazione organizzativa e la governance d'Istituto

I Docenti e i collaboratori, unitamente alla Comunità religiosa, costituiscono una Comunità educante e condividono nell'unica missione, gli obiettivi formativi secondo le rispettive identità professionali. Tutti si impegnano in modo corresponsabile nella realizzazione della proposta formativa dell'Istituto, il quale attua la propria identità nella formazione integrale della persona dello Studente, secondo un'antropologia cristiana che ispira l'educazione e l'istruzione.

### 5.1 Gli organi collegiali d'Istituto



<b>LA DIREZIONE GENERALE</b>	<p>Promuove tutte le iniziative e attiva le strutture necessarie affinché si crei l'ambiente adatto ad un'attività formativa ispirata alle linee educative dell'istituto.</p> <p>Delega alle Direzioni Scolastiche la programmazione delle attività e la distribuzione delle risorse, seguendone l'andamento e collaborando.</p> <p>Inoltre seleziona le risorse umane in accordo con le Direzioni Scolastiche e vigila sull'adeguatezza del sistema retributivo.</p> <p>Convoca periodicamente il <u>Consiglio dei Direttivi</u> per concordare la politica educativa e organizzativa per l'intero Istituto.</p>
<b>IL CONSIGLIO DI COORDINAMENTO</b>	<p>È l'Organo istituito dal Consiglio dei Direttivi. È composto dal Dirigente scolastico e dai rispettivi Vice Dirigenti.</p> <ul style="list-style-type: none"><li>- Promuove la comunicazione tra le scuole per lo scambio di informazioni e il buon funzionamento dell'organizzazione</li><li>- Definisce le modalità comuni per l'attuazione del PTOF</li><li>- Intraprende iniziative di collaborazione e di continuità educativa, didattica e orientativa</li><li>- Condivide e realizza progetti di Istituto</li><li>- Individua e diffonde buone pratiche.</li></ul>
<b>IL COLLEGIO DOCENTI</b>	<p>Organo fondamentale della Comunità scolastica, si riunisce periodicamente con i seguenti compiti:</p> <ul style="list-style-type: none"><li>- programma gli interventi educativi,</li><li>- definisce gli obiettivi formativi, tenendo conto dei bisogni di Studenti e Famiglie e delle indicazioni che pervengono dalle istituzioni presenti sul territorio</li><li>- definisce e verifica gli indirizzi generali di organizzazione didattica,</li><li>- individua e approva i curricula formativi,</li><li>- programma le attività curriculari ed extracurriculari, integrative e aggiuntive,</li><li>- definisce i criteri di utilizzazione del personale docente.</li><li>- delibera l'adozione e la conferma dei libri di testo.</li></ul>

<p><b>IL CONSIGLIO DI ISTITUTO</b></p>	<p>Si configura come momento di convergenza dei vari gradi di istruzione presenti nell'Istituto stesso. È composto dai rappresentanti eletti del Personale insegnante, del Personale non docente (qualora sia necessario), dei Genitori e degli Studenti. Il Dirigente Scolastico ne è membro di diritto come pure la Superiore della Comunità religiosa.</p> <p>Compiti e funzioni del Consiglio di Istituto:</p> <ul style="list-style-type: none"> <li>- delibera eventuali contributi per il diritto allo studio e per l'acquisto, il rinnovo e la conservazione delle attrezzature e dei sussidi didattici nell'interesse di tutta la Scuola;</li> <li>- formula i criteri generali per la programmazione dell'attività scolastica e promuove eventuali corsi di sostegno didattico demandandone l'organizzazione al Collegio Docenti;</li> <li>- approva ed eventualmente modifica il Progetto Educativo della Scuola; adotta il Piano dell'offerta formativa, deliberato dal Collegio Docenti, verificandone la compatibilità in base alle risorse professionali e finanziarie disponibili;</li> <li>- approva il Regolamento dell'Istituto;</li> <li>- delibera il Patto Educativo di Corresponsabilità;</li> <li>- designa i Docenti componenti l'Organo Interno di Garanzia;</li> <li>- adegua il Calendario scolastico alle specifiche esigenze dell'Istituto;</li> <li>- approva gli incrementi del tetto di spesa relativo all'adozione dei libri di testo;</li> <li>- promuove i contatti con gli Enti e con le altre Scuole;</li> <li>- promuove iniziative di carattere sociale, culturale e formativo, affidandone l'attuazione agli Organi competenti.</li> </ul>
<p><b>IL CONSIGLIO DI CLASSE</b></p>	<p>Coordina l'attività della programmazione didattico-educativa e ne verifica l'attuazione</p> <p>Cura i rapporti con gli Studenti in merito alla partecipazione al dialogo educativo, individuando eventuali problematiche inerenti la sfera personale, familiare, sociale dello Studente ed ipotizzando possibili strategie di intervento.</p> <p>Può riunirsi in forma chiusa (con la sola partecipazione dei Docenti) o aperta (con la presenza dei rappresentanti di Studenti e Genitori).</p>
<p><b>ORGANO INTERNO DI GARANZIA</b></p>	<p>L'Organo di Garanzia è composto da quattro membri: il Dirigente Scolastico che lo presiede, un Docente, un Genitore e uno Studente (per il Liceo) designati dal Consiglio di Istituto.</p> <p>Contro i provvedimenti adottati nei loro confronti, gli Studenti o gli esercenti la potestà parentale hanno facoltà di presentare ricorso ad un apposito Organo di Garanzia interno alla Scuola, entro 15 giorni dalla comunicazione del provvedimento.</p>

<b>NUCLEO INTERNO DI VALUTAZIONE</b>	<p>A partire dall'inizio dell'anno scolastico 2015/16 tutte le scuole (statali e paritarie) sono tenute a pianificare un percorso di miglioramento per il raggiungimento dei traguardi connessi alle priorità indicate nel RAV.</p> <p>Il nucleo interno di valutazione è costituito per la fase di autovalutazione e per la compilazione del RAV.</p> <p>Gli attori:</p> <ul style="list-style-type: none"><li>• Il Dirigente Scolastico responsabile della gestione del processo di miglioramento</li><li>• I Dirigenti Vicari</li></ul> <p>Il DS e il nucleo di valutazione dovranno:</p> <ul style="list-style-type: none"><li>• favorire e sostenere il coinvolgimento diretto di tutta la comunità scolastica, anche promuovendo momenti di incontro e di condivisione degli obiettivi e delle modalità operative dell'intero processo di miglioramento</li><li>• valorizzare le risorse interne, individuando e responsabilizzando le competenze professionali più utili in relazione ai contenuti delle azioni previste nel PdM</li><li>• incoraggiare la riflessione dell'intera comunità scolastica attraverso una progettazione delle azioni che introduca nuovi approcci al miglioramento scolastico, basati sulla condivisione di percorsi di innovazione</li><li>• promuovere la conoscenza e la comunicazione anche pubblica del processo di miglioramento, prevenendo un approccio di chiusura autoreferenziale.</li></ul>
--	--

## 5.2 Il dirigente scolastico

Assicura la qualità del servizio offerto, avvalendosi della corresponsabilità e collaborazione dei docenti attraverso gli organi collegiali e la costituzione di commissioni.

Promuove e coordina il lavoro dell'Istituto, cura che siano eseguite con tempestività ed efficienza le deliberazioni collegiali, cura le relazioni con e tra Docenti, studenti, famiglie, media le interazioni tra l'istituto e il territorio

## 5.3 I docenti collaboratori

I Docenti progettano occasioni di apprendimento che promuovano la formazione integrale degli studenti, assicurino una preparazione culturale di base, li rendano protagonisti attivi del loro processo di crescita, attraverso una relazione educativa costruttiva e aperta al dialogo. Ad essi è richiesta una solida formazione culturale e una specifica competenza disciplinare.

La professionalità docente si configura inoltre come collegialità e richiede un continuo lavoro d'aggiornamento e specializzazione, tenendo conto anche delle richieste e offerte del territorio.



La progettazione e realizzazione dei progetti formativi si avvale anche di risorse umane esterne all'istituto: per realizzare attività di animazione culturale e corsi specifici aggiuntivi si coinvolgono esperti di settore, specialisti, testimoni di esperienze significative.

L'organizzazione prevede la collaborazione di vice-dirigente, docenti con funzioni di supporto e referenti, come indicato dal seguente organigramma.

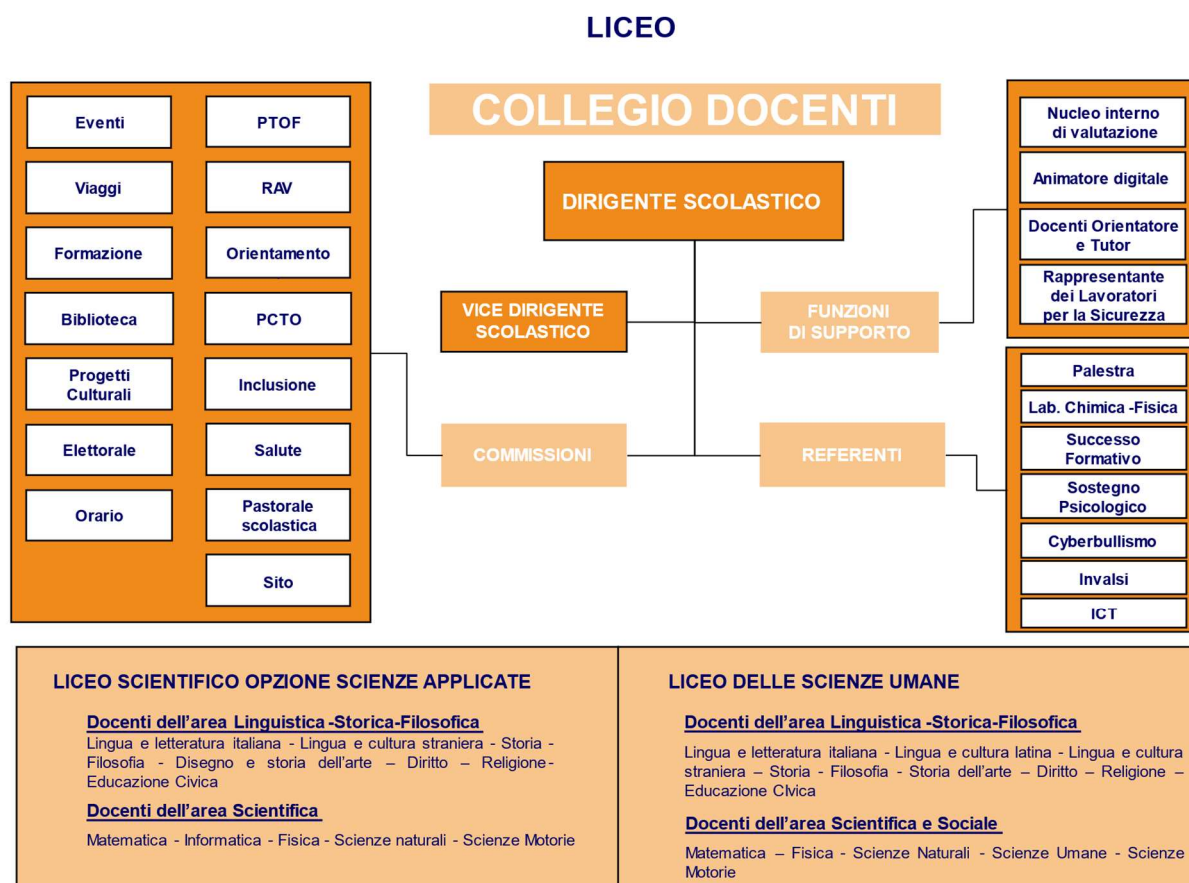

PTOF 2022 -2025

## 5.4 La politica per la qualità

Il costante cammino di crescita della scuola nella logica della progettazione e dell'autovalutazione ha contribuito al conseguimento della Certificazione di Qualità secondo la norma UNI EN ISO 9001, versione 1994, nel 2000.

Nell'intento di migliorare costantemente il servizio formativo e di garantire la soddisfazione di tutti i soggetti della Comunità Scolastica, l'intero Istituto ha proseguito nella politica della qualità ottenendo nel 2003 una nuova certificazione UNI EN ISO 9001, versione 2000, per le seguenti attività:

“Progettazione ed erogazione di servizi formativi e di attività correlate nelle scuole dell'infanzia, elementare, media e liceo che operano nel servizio pubblico integrato” (Ente Certificatore CSQ, Certificato n. 9175 MAIM).

Questo percorso è stato integrato nel 2004 con l'estensione della certificazione alle attività di progettazione ed erogazione di servizi orientativi.

Nel marzo 2010 l'Istituto ha aggiornato il proprio Sistema secondo la norma UNI EN ISO 9001, versione 2008.

Dall'anno scolastico 2018-2019 l'Istituto mantiene le procedure e gli standard di qualità consolidati nella ventennale esperienza.



## 5.5 I documenti fondamentali d'Istituto

### REGOLAMENTO SCUOLA SECONDARIA DI II GRADO A.S.2024-2025

*«Arriviamo così al punto più delicato dell'opera educativa: trovare un giusto equilibrio tra la libertà e la disciplina. Senza regole di comportamento e di vita, fatte valere giorno per giorno anche nelle piccole cose, non si forma il carattere e non si viene preparati ad affrontare le prove che non mancheranno in futuro»*

(Benedetto XVI, 21.01.2008)

In ottemperanza alla normativa vigente e ai “diritti e doveri” presenti nel Regolamento concernente lo Statuto delle Studentesse e degli Studenti della Scuola Secondaria (D.P.R. n. 249 del 24 giugno 1998 e D.P.R. n. 235 del 21 novembre 2007), il Collegio Docenti ha provveduto alla stesura del Regolamento.

Il Patto di Corresponsabilità Educativa, parte integrante del presente Regolamento, viene elaborato dal Collegio Docenti, integrato e approvato dal Consiglio di Istituto, condiviso con Genitori e Studenti nell'ambito delle riunioni per la stipula del Contratto Formativo e sottoscritto in tale sede. Regolamento e Patto definiscono le linee guida per crescere e lavorare nel rispetto e nella collaborazione tra Scuola, Famiglie e Studenti.

### *Diritti degli Studenti*

Come dichiarato nel Piano Triennale dell'Offerta Formativa, gli Studenti hanno diritto ad una formazione culturale e professionale qualificata attenta ai bisogni formativi, che rispetti e valorizzi l'identità di ciascuno. Il diritto all'apprendimento è garantito a ciascuno Studente anche attraverso attività di orientamento e percorsi individualizzati tesi a promuoverne il successo formativo.

Ogni studente ha diritto ad una valutazione trasparente e tempestiva. A tale riguardo i Docenti si impegnano a comunicare contestualmente gli esiti delle prove orali, mentre per le verifiche scritte gli elaborati dovranno essere riconsegnati entro quindici giorni dallo svolgimento.

Gli studenti hanno diritto ad essere informati in maniera efficace e tempestiva sulle decisioni e sulle norme che regolano la vita della scuola.

Tutte le componenti della comunità scolastica hanno diritto di esprimere la propria opinione. Gli Studenti possono pronunciarsi, anche su loro iniziativa, riguardo a tutte le decisioni importanti sull'organizzazione della scuola.

Sono previsti documenti aggiuntivi per regolamentare singoli ambiti di rilevanza interna all'Istituto quali: regolamenti di classe e regolamenti specifici per l'utilizzo degli spazi attrezzati.

Il rispetto dei punti del presente Regolamento e degli altri documenti citati costituisce un elemento fondamentale per la valutazione del comportamento.

### *Calendario scolastico*

Il calendario scolastico, presa visione di quello nazionale e regionale, sentito il parere dei Docenti, degli Studenti, dei Genitori, viene deliberato dal Consiglio di Istituto su proposta del Collegio Docenti, e viene consegnato agli Studenti e Famiglie.

### *Orario Delle Lezioni*

Tutti gli Studenti sono tenuti a frequentare con la massima puntualità le lezioni fissate dal seguente orario scolastico:

accoglienza: ore 7.55

inizio delle lezioni: ore 8.00.

Le entrate e le uscite degli Studenti sono previste dall'ingresso di via Armando Diaz 1. Gli Studenti debbono trovarsi in classe entro e non oltre tale orario. Ogni ritardo deve essere giustificato sul registro elettronico; i ritardi ripetuti saranno motivo di richiamo, di intervento disciplinare e incideranno in modo significativo sulla valutazione del comportamento.

Le lezioni, in base a delibera del Consiglio di Istituto su proposta del Collegio Docenti, hanno la seguente articolazione:

da lunedì a giovedì		venerdì	
1 <sup>a</sup> ora:	8.00	1 <sup>a</sup> ora:	8.00
2 <sup>a</sup> ora:	9.00	2 <sup>a</sup> ora:	8.50
9.55 - 10.10	intervallo	3 <sup>a</sup> ora:	9.40
3 <sup>a</sup> ora:	10.10	10.30 - 10.40	intervallo
4 <sup>a</sup> ora:	11.00	4 <sup>a</sup> ora:	10.40
11.55 - 12.10	intervallo	5 <sup>a</sup> ora:	11.30
5 <sup>a</sup> ora:	12.10	12.20 - 12.30	intervallo
6 <sup>a</sup> ora:	13.05	6 <sup>a</sup> ora:	12.30
		7 <sup>a</sup> ora:	13.20
Termine delle lezioni: ore 14.00		Termine delle lezioni: ore 14.10	

L'assistenza è garantita dalle ore 7.55. Durante gli intervalli, la classe dovrà uscire dalla propria aula per permetterne l'aerazione e recarsi nel cortile assegnato (salvo condizioni meteorologiche avverse). È vietato l'uso del pallone durante gli intervalli. Non è consentito uscire dall'Istituto durante gli intervalli delle lezioni. I Docenti collaborano a garantire la vigilanza sugli Studenti non solo durante lo svolgimento delle lezioni, ma anche all'entrata, all'uscita dalla classe e durante gli intervalli. La Scuola declina ogni responsabilità per le eventuali conseguenze che possono derivare dalle uscite da Scuola non autorizzate.

#### *Dimissione anticipata o entrata posticipata della classe*

Il Dirigente Scolastico si riserva la possibilità di anticipare l'uscita dell'intera classe prima dell'orario prefissato oppure di ritardarne l'ingresso nei casi in cui motivi di forza maggiore non consentano il regolare svolgimento delle lezioni né l'assistenza di altri Docenti della Scuola. La decisione è comunicata alle Famiglie e agli Studenti; la Scuola è sollevata da ogni responsabilità.

#### *Frequenza minima richiesta e giustificazione delle assenze*

In base al D.P.R. n.122 del 22 giugno 2009, art.14, comma 7, e alla C.M. 20 del 4 marzo 2011, ai fini della validità dell'anno scolastico è richiesta la frequenza di almeno tre quarti dell'orario di lezione annuale per procedere alla valutazione finale di ciascuno Studente. Annualmente alle famiglie è consegnata una comunicazione scritta relativa alla frequenza minima richiesta, alla soglia consentita di assenze e alle deroghe per casi eccezionali deliberate dal Collegio Docenti. Ogni giorno di assenza e ogni ritardo devono essere giustificati sul registro elettronico. I Genitori sono invitati a comunicare personalmente al Dirigente Scolastico ogni assenza prolungata. I Genitori verificano e giustificano tempestivamente le assenze nell'apposita sezione del registro elettronico. *Gli Studenti maggiorenni possono procedere personalmente alla giustificazione delle proprie assenze. I genitori si impegnano comunque a controllare sul registro elettronico la frequenza del figlio/a, e in caso di riscontro di un eccessivo accumulo di assenze, entrate posticipate e uscite anticipate, avranno cura di intervenire con il figlio/a e di contattare il docente coordinatore per una verifica.*

#### *Permessi*

È possibile essere ammessi alle lezioni con entrata posticipata. Le entrate possono essere effettuate solo al cambio dell'ora di lezione, onde evitare disturbo allo svolgimento dell'attività didattica. Solo in casi eccezionali, alla prima ora di lezione gli Studenti possono essere ammessi in classe con autorizzazione del Dirigente Scolastico. Qualora lo Studente, per seri e comprovati motivi, debba uscire da scuola prima dell'orario previsto, deve obbligatoriamente presentare la richiesta di permesso di uscita anticipata. Entrata posticipata e uscita anticipata devono essere giustificate dalla Famiglia nell'apposita sezione del registro elettronico. *Gli Studenti maggiorenni possono procedere personalmente alla giustificazione di entrate posticipate e uscite anticipate. I genitori si impegnano comunque a controllare sul registro elettronico la frequenza del figlio/a, e in caso di riscontro di un eccessivo accumulo di assenze, entrate posticipate e uscite anticipate, avranno cura di intervenire con il figlio/a e di contattare il docente coordinatore per una verifica.*

#### *Uscite e viaggi*

Le uscite didattico-culturali, i viaggi di istruzione e altre iniziative artistiche, culturali, sportive costituiscono opportunità complementari alle attività didattico-educative. I viaggi di istruzione devono essere deliberati dal Consiglio di Istituto su proposta del Collegio Docenti, sentiti i Consigli di Classe. Ogni viaggio è preceduto da un attento esame dei costi preventivabili, in modo da consentire la partecipazione pressoché totale degli

Studenti delle classi interessate. I contatti con le agenzie di viaggio sono di competenza dell'Ente Gestore, a cui si fa riferimento tramite la Segreteria dell'Istituto.

La Scuola chiede l'autorizzazione scritta dei Genitori per gli Studenti partecipanti a uscite e viaggi. Per le uscite nel territorio di Milano e Provincia, l'autorizzazione ha validità annuale.

È obbligatorio giustificare le assenze a viaggi di istruzione e uscite culturali.

Per gli Studenti, sia negli ambienti scolastici che durante le uscite, i viaggi di istruzione e tutte le iniziative organizzate dalla Scuola, sono operanti polizze assicurative collettive a copertura dei rischi, il cui prospetto è depositato in Segreteria.

### *Responsabilità degli Studenti*

Gli Studenti sono invitati a tenere un atteggiamento rispettoso con i compagni, con tutte le Religiose dell'Istituto, con i Docenti e i non Docenti. Si chiede una particolare attenzione e collaborazione nel prevenire e contrastare episodi di violenza fisica o psicologica, fenomeni di bullismo o cyberbullismo e ogni altra forma di prevaricazione, al fine di favorire il benessere di tutti.

Gli Studenti sono tenuti a partecipare alle lezioni con un abbigliamento adeguato all'ambiente scolastico, pena la non ammissione in classe.

Gli Studenti possono uscire dall'aula, uno alla volta, previa autorizzazione del Docente. Se l'uscita avviene al cambio dell'ora, l'autorizzazione deve essere richiesta al Docente dell'ora successiva. Non è consentito consumare alimenti (bibite, merendine, chewing-gum, etc...) durante le ore di lezione.

Si sollecita una responsabile e fattiva collaborazione nel mantenere ambienti e strumenti in ordine, senza causare disagi al Personale di servizio. Gli Studenti di ciascuna classe sono tenuti al rispetto degli arredi a loro disposizione e degli strumenti telematici in dotazione alla classe. Si consiglia di avere cura degli oggetti personali, per evitare smarrimenti e disordine. La Scuola declina ogni responsabilità circa denaro ed oggetti di valore in possesso degli Studenti, qualora venissero smarriti. In caso di danni alle strutture, causati o rilevati, gli Studenti sono tenuti a comunicarlo al Docente presente. La Direzione si riserva di richiedere il corrispettivo per la riparazione o per la sostituzione al responsabile oppure la classe sarà tenuta a rispondere solidalmente.

### *Ambienti scolastici e strumenti*

Agli ambienti scolastici possono accedere solo gli Studenti regolarmente iscritti e le persone autorizzate dal Dirigente Scolastico. Agli Studenti è consentito accedere all'Aula Magna, alle aule video, al laboratorio di Fisica-Chimica-Biologia e a quello di Informatica solo se accompagnati dal Docente responsabile o da altro Docente.

La Biblioteca è a disposizione di tutte le componenti scolastiche per la consultazione o il prestito a domicilio di testi e materiale multimediale secondo le modalità indicate nel Regolamento della Biblioteca. Gli Studenti potranno accedere alla Biblioteca solo accompagnati da un Docente incaricato.

Ogni attività sportiva deve essere svolta con la presenza del Docente di Scienze Motorie e Sportive, attenendosi al Regolamento della palestra. Per motivi di sicurezza è vietato entrare in Palestra al di fuori delle ore di lezione.

Nei locali della Scuola è vietato usare e tenere acceso il telefono cellulare durante l'orario scolastico (dall'inizio alla fine delle lezioni) escluso l'intervallo. L'uso del telefono deve essere motivato solo da cause

urgenti debitamente comunicate. Gli Studenti devono chiedere il permesso al Dirigente Scolastico per effettuare comunicazioni telefoniche dalla Segreteria. Il telefono cellulare deve essere custodito nello zaino personale o in altro luogo, comunque non sul banco. In caso di infrazioni a tale norma, è facoltà del Dirigente Scolastico e dei Docenti effettuare interventi e comminare sanzioni adeguati alla situazione: nota disciplinare sul Registro di Classe e convocazione del Genitore. È altresì vietato l'uso non regolamentato di smartwatch o altri dispositivi tecnologici.

È consentito l'uso di strumenti digitali solo per le attività didattiche, secondo le indicazioni fornite dal Docente. Per non incorrere in sanzioni penali, a carico degli Studenti maggiorenni o dei Genitori nel caso si tratti di Studenti minorenni, è vietata la diffusione di immagini, filmati o registrazioni audio ripresi con lo smartphone o con altri dispositivi tecnologici (Direttiva n.104 del 30 novembre 2007).

Si fa inoltre divieto di utilizzo non regolamentato, ovvero senza l'esplicita indicazione di un Docente, di software e/o AI di generazione di contenuti quali ChatGPT e simili. Per ragioni didattico-educative agli Studenti non è consentito generare interamente o parzialmente contenuti in ambito di verifica, di lavori domestici e di progetti assegnati dal Docente. È altresì vietato l'utilizzo non regolamentato di tali software per l'assistenza automatizzata, per la generazione di testi o immagini o audio, per il riepilogo automatico, per la traduzione automatica e per la generazione di codici.

Per quanto concerne la somministrazione dei farmaci, la Scuola segue la C.M. n.321 del 10.01.2017 e il Protocollo d'Intesa tra Regione Lombardia e Ufficio Scolastico Regionale per la Lombardia per la somministrazione di farmaci a scuola, sottoscritto nel luglio 2017 (pubblicato il 18.09.2017). Ciascuno Studente deve prevedere ogni eventuale bisogno e provvedervi personalmente. Nel caso di patologie croniche i Genitori devono fornire la documentazione e compilare la richiesta di autorizzazione alla somministrazione di farmaci in ambito scolastico (Modulo da richiedere alla Segreteria).

Per cautelare la salute della popolazione scolastica e in osservanza della legge, in tutti gli ambienti scolastici è vietato fumare. Ogni infrazione della norma sarà motivo di intervento disciplinare, educativo ed amministrativo. Con la legge 8 novembre 2013, n.128 il divieto di fumo a scuola viene esteso anche all'uso della sigaretta elettronica sia nei locali chiusi sia nelle aree all'aperto che sono di pertinenza dell'Istituto.

### *Comunicazioni scuola-famiglia*

Il Collegio Docenti sollecita i Genitori a mantenere con frequenza regolare la comunicazione con i Docenti attraverso i colloqui. Il ricevimento genitori si svolgerà sia online tramite la piattaforma Google Meet sia in presenza secondo le disponibilità orarie che verranno comunicate. Ai colloqui hanno diritto di partecipare solo i Genitori; ogni altra persona, se pure parente, può essere ammessa previa seria motivazione e/o con delega. Dalla settimana precedente lo svolgimento degli Scrutini i colloqui settimanali sono sospesi fino alla consegna delle pagelle.

Gli incontri previsti per le Famiglie sono:

- Contratto Formativo: presentazione della programmazione didattico-educativa annuale e sottoscrizione del Patto Educativo di Corresponsabilità;
- convocazioni pomeridiane/serali in cui vengono segnalati gli Studenti che presentano difficoltà scolastiche;
- Consigli di Classe aperti a tutti gli Studenti e a tutti i Genitori: a tali riunioni sono tenuti a partecipare i Rappresentanti eletti da Studenti e Genitori;
- colloquio in occasione delle pagelle, al termine del trimestre e del pentamestre;

- incontri con il Docente Tutor per i Genitori degli Studenti delle classi prime e per i nuovi inseriti, previo appuntamento, secondo l'orario di ricevimento comunicato;
- incontri con il Docente Coordinatore e con i Docenti delle diverse discipline, previo appuntamento.

Tali incontri potranno svolgersi sia in presenza sia in modalità telematica tramite la piattaforma Google Meet. Gli Studenti hanno diritto di riunirsi in Assemblee di Classe o d'Istituto nei locali della Scuola secondo le modalità previste dalla normativa vigente sugli organi collegiali che definisce anche le norme relative alle Assemblee dei Genitori richieste dagli stessi o organizzate dalla Scuola. È richiesta la redazione di un verbale delle riunioni effettuate da depositare in Segreteria.

### *Segreteria*

La richiesta di informazioni può essere effettuata telefonicamente al numero 02.95300205 o via mail all'indirizzo [segreteria@imigorgonzola.it](mailto:segreteria@imigorgonzola.it) o [segreteria2@imigorgonzola.it](mailto:segreteria2@imigorgonzola.it). La sezione MODULISTICA di *Loopscuola* consente alle famiglie di eseguire in modo semplice e veloce la riconsegna di alcuni documenti richiesti dalla scuola.

Il Dirigente Scolastico, che riceve su appuntamento, può essere contattato al seguente indirizzo di posta elettronica: [anna.barzaghi@imigorgonzola.it](mailto:anna.barzaghi@imigorgonzola.it).

La richiesta di accesso ai documenti amministrativi da parte del Genitore è regolata ai sensi della Legge n. 241 del 7 agosto 1990, articoli 22, 23, 24, 25.

In materia di trattamento dei dati personali, la Scuola ha adeguato il proprio sistema alla normativa in corso (Regolamento UE 2016/679), garantendone l'osservanza.

### *Ripresa e diffusione di foto e video*

Le riprese fotografiche e video effettuate durante eventi, gite e saggi scolastici non violano la privacy dei soggetti raffigurati se vengono raccolte per fini personali e sono destinate a un ambito familiare o amicale.

Per l'eventuale diffusione e [pubblicazione su Internet e sui social network delle foto e dei filmati che ritraggono minori](#) è indispensabile ottenere il consenso da parte degli esercenti la responsabilità genitoriale.

Come da raccomandazione del Garante per la privacy, la scuola provvede alla specifica informativa e richiesta di consenso, nonché all'acquisizione della liberatoria all'uso dell'immagine di chi esercita la responsabilità genitoriale per la divulgazione di foto e video di alunni e docenti sul sito istituzionale e sui social, finalizzata all'esigenza di documentazione dell'attività didattica e di iniziative promozionali e divulgative delle specifiche attività svolte, quali eventi, progetti e attività scolastiche.

### *Comportamenti e sanzioni*

In caso di mancato rispetto del presente Regolamento, in attuazione al D.P.R. n.235 del 21 novembre 2007, la Scuola ha individuato le sanzioni e gli organi competenti ad irrogarle, secondo i criteri di seguito indicati:

- i provvedimenti disciplinari hanno finalità educativa e tendono al rafforzamento del senso di responsabilità e al ripristino di rapporti corretti all'interno della comunità scolastica, nonché al recupero dello Studente attraverso attività di natura sociale, culturale e in generale a vantaggio della Scuola;
- la responsabilità disciplinare è personale;
- nessuno può essere sottoposto a sanzione disciplinare senza essere stato prima invitato ad esporre le proprie ragioni;

- nei periodi di allontanamento deve essere previsto, per quanto possibile, un rapporto con lo Studente e con i suoi Genitori tale da preparare il rientro nella comunità scolastica.

Le sanzioni disciplinari sono applicabili con diverse modalità:

- indennizzo del danno: la violazione di una norma, ove arrechi danno alle persone o alle cose, comporta l'indennizzo del danno da addebitarsi, eventualmente, anche all'intera classe;
- esclusione di benefici: partecipazione a gare, visite, viaggi d'istruzione e agevolazioni economiche. Tali provvedimenti possono essere adottati verso chi venga meno agli obblighi scolastici;
- promozione della cultura del rispetto e della valorizzazione dei beni sociali e della legalità: allo Studente che abbia offeso la dignità delle persone, il decoro dell'Istituzione con comportamenti lesivi dell'interesse comune verranno comminate sanzioni mirate al rispetto del bene collettivo (riordino della biblioteca, cura dei laboratori, manutenzione della palestra, del cortile, riordino delle classi, partecipazione a corsi formativi di educazione alla legalità).

Le seguenti sanzioni sono applicate in successione secondo la gravità della violazione e sono cumulabili con le modalità sopra descritte:

- a) ammonizione verbale;
- b) rapporto scritto sul registro di classe e comunicazione scritta ai Genitori;
- c) convocazione dei Genitori;
- d) sospensione dalle lezioni fino a 15 giorni, adottata dal Consiglio di Classe (D.P.R. n. 235 del 21 novembre 2007), alla presenza di tutti i membri;
- e) sospensione superiore a 15 giorni e/o esclusione dallo scrutinio finale o non ammissione all'esame di stato conclusivo del corso di studi, adottata dal Consiglio di Istituto (D.P.R. n. 235 del 21 novembre 2007), alla presenza di tutti i membri.

Le sanzioni per le mancanze disciplinari commesse durante le sessioni di esame sono decise dalla Commissione di esame.

Le sanzioni disciplinari possono essere irrogate soltanto previa verifica della sussistenza di elementi concreti e precisi dai quali si desuma che la violazione sia stata effettivamente commessa da parte dello Studente. La sanzione può essere raddoppiata qualora fosse disattesa, omessa o non correttamente eseguita.

In caso di recidiva del mancato rispetto del Regolamento e/o per comportamenti particolarmente insofferenti delle norme di convivenza sociale e della legalità, per offesa alla morale, alla dignità delle persone, per oltraggio alle istituzioni, per atti di violenza o comunque connotati da una particolare gravità si adottano i provvedimenti di cui alle lettere d ed e.

Se lo Studente lo richiede, e previo accordo con la Famiglia, è possibile valutare la conversione della sanzione in attività socialmente utili da svolgere in orario extrascolastico all'interno o all'esterno della struttura scolastica. È compito della Scuola prendere accordi preventivi con le organizzazioni pubbliche o associazioni di volontariato operanti sul territorio al fine di individuare i settori e le attività da assegnare agli Studenti che chiedono la conversione della sanzione. Lo Studente che intende fare opposizione al provvedimento disciplinare, mediante ricorso all'Organo di Garanzia, non può essere ammesso al beneficio della conversione della sanzione.

#### *Organo di garanzia*

Contro i provvedimenti adottati nei loro confronti, gli Studenti hanno facoltà di presentare ricorso ad un apposito Organo di Garanzia interno alla Scuola, entro 15 giorni dalla comunicazione della irrogazione.



L'Organo di Garanzia è composto da quattro membri: il Dirigente Scolastico che lo presiede, un Docente, un Genitore e uno Studente designati dal Consiglio di Istituto.

L'Organo di Garanzia applica la seguente procedura:

- il ricorso, a cura dello Studente o degli esercenti la potestà parentale, deve essere inoltrato in forma scritta all'Organo di Garanzia;
- lo Studente, che accetta le sue responsabilità e non esercita il diritto al ricorso, può essere ammesso a godere del beneficio della conversione della sanzione;
- il Presidente dell'Organo di Garanzia comunica al ricorrente il giorno, l'ora e la sede per l'esame e la discussione del ricorso entro 10 giorni dalla presentazione dello stesso;
- lo Studente ha diritto di farsi assistere dagli esercenti la potestà parentale o comunque da altra persona a ciò opportunamente delegata;
- l'assenza ingiustificata dello Studente ricorrente lascia presumere l'ammissione di responsabilità e comporta la decadenza del beneficio. La sanzione irrogata diviene pertanto definitiva;
- in sede di udienza il Dirigente Scolastico contesta allo Studente ricorrente la violazione commessa;
- l'Organo di Garanzia ascolta lo Studente che esporrà le ragioni della difesa e depositerà memoria scritta;
- l'Organo di Garanzia decide validamente con la presenza di tutti i suoi componenti nel termine di 10 giorni dalla presentazione del ricorso. Le deliberazioni sono adottate in camera di consiglio con voto segreto e a maggioranza assoluta dei componenti. Il voto di dissenso non viene indicato nella deliberazione, ma sarà conservato agli atti;
- copia della deliberazione dell'Organo di Garanzia, acquisita agli atti della Scuola, è notificata all'interessato a cura del Dirigente Scolastico;
- l'eventuale ricorso all'Organo di Garanzia regionale è disciplinato dal D.P.R. n. 235 del 21 novembre 2007.

*Altri documenti fondamentali per la realizzazione dell'offerta formativa:*

- Contratto Formativo
- Patto di Corresponsabilità Educativa
- Documentazione relativa alla Privacy.

## 6 I servizi di segreteria

### 6.1 Il regolamento di segreteria

#### 1. RUOLO DELLA SEGRETERIA

La Segreteria della Scuola svolge le attività di supporto necessarie l'organizzazione e al funzionamento della scuola.

#### 2. RESPONSABILITÀ

La Segreteria è corresponsabile con la Direzione Generale e le Direzioni delle scuole dell'Istituto della regolare compilazione, conservazione e tenuta degli atti della Scuola.

#### 3. INDICATORI DEL SERVIZIO

La Segreteria garantisce i seguenti fattori di qualità dei servizi amministrativi:

- procedure celeri
- trasparenza
- servizi informatizzati
- brevi tempi di attesa agli sportelli
- flessibilità degli orari dell'ufficio a contatto con il pubblico
- distribuzione dei moduli e relative procedure di iscrizione in un massimo di 10 minuti dalla consegna delle domande
- rilascio di certificati e documenti entro il tempo massimo di due giorni
- spazi ben visibili adibiti all'informazione

#### 4. UTILIZZO DEGLI SPAZI

a. All'Ufficio della Segreteria accedono:

- il personale della Segreteria;
- il Dirigente Generale;
- i Dirigenti Scolastici e loro Vice;
- i Docenti e non Docenti per l'attività autorizzata dai Dirigenti Scolastici o dai loro Vice
- gli studenti per comunicazioni telefoniche autorizzate dal Dirigente scolastico o dal suo Vice

b. Agli Sportelli della Segreteria hanno accesso:

- il personale docente e non docente;
- gli studenti per informazioni e richieste varie, per il ritiro e la consegna di documenti e certificati
- il pubblico per informazioni, iscrizioni e per comunicazioni varie presso il Front Office
- i docenti per qualsiasi richiesta attinente all'attività didattica, per comunicazioni emanate dalla Direzione, comprese le supplenze, e per la prenotazione di ambienti e strumenti multimediali

c. I pagamenti relativi a viaggi di istruzione, uscite didattiche e eventi, la consegna di autorizzazioni ed il contributo volontario di gestione vengono effettuati mediante la piattaforma *Develoop* o secondo indicazioni specifiche.

## 5. MODALITÀ DI ACCESSO

### Per il pubblico:

La segreteria didattica è aperta dal lunedì al venerdì h. 8.30 - 09.30 (segreteria front office, adiacente la portineria); al sabato si accede previo appuntamento.

La segreteria amministrativa può essere contattata telefonicamente o all'indirizzo mail [amministrazione@imigorgonzola.it](mailto:amministrazione@imigorgonzola.it)

### Per gli studenti:

- prima dell'inizio delle lezioni
- durante l'intervallo
- al termine delle attività scolastiche

Non è consentito agli Studenti accedere alla Segreteria durante le ore di lezione.

Il Dirigente Scolastico riceve tutti i giorni feriali, previo appuntamento. È inoltre attivo il seguente indirizzo di posta elettronica: [anna.barzaghi@imigorgonzola.it](mailto:anna.barzaghi@imigorgonzola.it).

## 6. DIVIETI

- Non è consentito sostare nei pressi degli sportelli della Segreteria sia per gli Studenti che per i Docenti allo scopo di garantire lo svolgimento regolare del servizio del personale di Segreteria
- Non è consentito l'uso di apparecchiature telematiche e telefoniche se non autorizzati dal Dirigente o dal suo Vice
- Non è consentito agli Studenti accedere agli Sportelli della Segreteria durante le ore di lezione.

## 7. ALTRE PRECISAZIONI

- La richiesta di fotocopie e/o materiale didattico deve avvenire almeno con un giorno di anticipo
- La richiesta di accesso ai documenti amministrativi da parte del genitore è regolata ai sensi della Legge n. 241 del 7 Agosto 1990, articoli 22, 23, 24, 25.

In materia di trattamento dei dati personali, la Scuola ha adeguato il proprio sistema alla normativa in corso (Regolamento UE 2016/679), garantendone l'osservanza.

## 7 Il personale della scuola

### 7.1 Il fabbisogno del personale docente

### 7.2 Il fabbisogno del personale della segreteria

### 7.3 Il fabbisogno del personale collaboratore scolastico

SCUOLE	D.S.	Vice	PERSONALE DOCENTE	SPECIALISTI	PERSONALE NON DOCENTE
INFANZIA	1	1	5 insegnanti  di cui: 1 incaricate anche del pre e post scuola	1 per Inglese  1 per Ed. Motoria  1 per Danza	
PRIMAVERA	1	1	2 educatrici		
PRIMARIA	1	1	5 insegnanti	4 insegnante per il sostegno  1 per Inglese  1 per Ed. Motoria  2 per Religione  1 docente madrelingua inglese Tecnologia con CLIL  1 Animatore digitale  1 docente per Laboratorio L2  Personale educativo assegnato dai Comuni	4 personale educativo per assistenza e mensa  2 per l'intervallo  1 per prescuola, 1 per doposcuola
SECONDARIA DI I GRADO	1	1	Italiano 54 h  Inglese 45 h  Storia 18 h  Geografia 18 h	3 docente sostegno  4 assistenti educative  1 tecnico laboratorio sperimentale	1 personale educativo per assistenza

			Matematica 36 h Sc. Naturali 18 h Arte 18 h Sc. Motorie 18 h Religione 18 h Musica 18 h Tecnologia 14 h	1 tecnico informatico 1 docente per lettorato di Inglese	
SECONDARIA DI II GRADO	1	1	Italiano 24 h Latino 12 h Inglese 18 h Storia/Geogr 9 h Storia 6 h Filosofia 15 h Sc. Umane 23 h Matematica 33 h Fisica 19 h Informatica 10 h Sc. Naturale 32 h Dis.Arte 16 h Sc. Motorie 12 h Religione 6 h Diritto 8 h	1 docente sostegno 4 assistenti educativi assegnati dai Comuni 1 tecnico laboratorio sperimentale 1 tecnico informatico 1 docente per lettorato di Inglese 1 animatore digitale	2 personale educativo per assistenza
ALTRO PERSONALE					5 Segreteria Didattica e Amministrazione 4 Assistenti

I servizi di portineria, di ristorazione, di pulizia e igiene ambientale sono stati integralmente affidati ad aziende esterne.

## 8 Il fabbisogno di infrastrutture e materiali

La Direzione Generale dell'Istituto, in accordo con l'Ente Religioso proprietario degli immobili, analizza, valuta e pianifica su base annua gli interventi necessari e gli investimenti per mantenere idonee le strutture e per migliorare le condizioni di lavoro. In ottemperanza alle disposizioni normative in tema di abitabilità, igiene, sicurezza e inquinamento di ogni tipo provvede a creare un ambiente di lavoro che armonizzi fattori umani e fisici. A questo proposito stabilisce incontri di informazione e formazione del personale dipendente e incontri di informazione e di sensibilizzazione degli Studenti.

Per fornire un'offerta formativa il più possibile adeguata e rispondente alle esigenze degli Studenti e delle loro famiglie, l'Istituto "Maria Immacolata" dispone di:

### SPAZI COMUNI

- Portineria
- Ufficio Qualità
- Sale di ricevimento per genitori e un salone
- Biblioteca, mediateca e sala consultazione
- Aula Magna
- Aule video
- Sala stampa
- Archivio
- Aula di musica
- Cappella per il culto religioso cattolico
- Palestra
- Salone polifunzionale
- Campo sportivo all'aperto (basket e pallavolo)
- Cortile
- Infermeria
- Ascensore
- Servo-scala per disabili

### SPAZI DEL LICEO

- Ufficio del Dirigente Scolastico
- Ufficio della Vice-Dirigente
- Ufficio di Segreteria e Amministrazione
- 13 Aule multimediali
- Sala Professori
- Laboratorio sperimentale (chimica-fisica-biologia)
- Laboratorio di informatica
- 23 servizi igienici (di cui due per disabili)
- Uscite di sicurezza

La qualità delle strutture è buona, documentata dalla presenza di tutte le certificazioni degli impianti, di abitabilità, igiene, sicurezza.

È presente una infrastruttura di rete in fibra ottica tra gli edifici scolastici e un server didattico centralizzato. In tutte le classi è presente un PC e un videoproiettore collegato alla rete. Tutti i docenti sono stati dotati di tablet per la didattica e il registro elettronico.

La scuola si impegna nell'adeguamento continuo alle normative in tema di sicurezza, superamento delle barriere architettoniche e igiene.

Per l'aspetto economico l'Istituto si regge quasi totalmente grazie ai contributi delle famiglie degli iscritti, alle sponsorizzazioni e/o donazioni.

## 9 Piani di miglioramento derivanti dal RAV

### 9.1 Introduzione esplicativa

Il Collegio Docenti di ogni ordine di scuola valuta costantemente la qualità del servizio erogato, al fine di individuare gli aspetti positivi da mantenere e consolidare e gli elementi di criticità in relazione ai quali realizzare azioni di miglioramento dell'offerta formativa.

Periodicamente viene effettuata una rilevazione mediante un "Questionario di soddisfazione del servizio scolastico", somministrato on line, rivolto ai Genitori e, per il Liceo, agli Studenti. Analoghi questionari vengono somministrati a tutto il Personale Docente e non Docente. I risultati sono oggetto di attenta analisi da parte della Direzione Generale, del Dirigente Scolastico e del Collegio Docenti; costituiscono uno degli elementi per il miglioramento e la progettazione della nuova offerta formativa e vengono comunicati ai Genitori e agli Studenti in occasione dei Contratti Formativi e dei Consigli di Classe aperti alla partecipazione dei Genitori.

Il processo di valutazione inizia con l'autovalutazione documentata dal Rapporto di autovalutazione (RAV). Il RAV è pubblicato nell'apposita sezione del portale "Scuola in chiaro" dedicata alla valutazione e aggiornato annualmente dalla scuola.

Il RAV fornisce una rappresentazione della scuola attraverso un'analisi del suo funzionamento e costituisce la base per individuare le priorità di sviluppo verso cui orientare il piano di miglioramento (PdM).

### 9.2 Priorità

#### 9.2.1 Sviluppo delle competenze in materia di cittadinanza attiva e democratica in conformità alle Linee guida per l'insegnamento dell'Educazione Civica (Decreto n.183/2024)

#### 9.2.2 Valorizzazione di percorsi formativi individualizzati e coinvolgimento degli alunni e degli studenti

	<b>VALORIZZAZIONE DI PERCORSI FORMATIVI INDIVIDUALIZZATI E COINVOLGIMENTO DEGLI ALUNNI E DEGLI STUDENTI</b>
Priorità cui si riferisce	Inclusione, potenziamento e differenziazione
Traguardo di risultato	Costruzione e arricchimento del curriculum dello studente
Obiettivo di processo	Conoscenza di sé e valorizzazione dei propri talenti Acquisizione di competenze trasversali Sviluppo di competenze in chiave orientativa
Destinatari	Tutti gli studenti del liceo
Tempi	Anno scolastico
Attività previste	<p>Gli studenti sono coinvolti in una serie di attività, incontri e percorsi, previsti in base ai Progetti di arricchimento dell'Offerta formativa:</p> <p>Progetto tutor per le classi prime e percorso sul metodo di studio; moduli di potenziamento di Psicologia (comunicazione - orientamento - conoscenza di sé - adolescenza)</p> <p>Insegnamento di una disciplina curricolare con metodologia CLIL</p> <p>Attività di recupero; sportelli; attività di orientamento;</p> <p>Corso in preparazione alla certificazione "ICDL- full standard"</p> <p>Progetti in collaborazione con Enti esterni che prevedono incontri con esperti, corsi, moduli, uscite</p> <p>Stage estivi in collaborazione con Scuole, Servizi socio-educativi, Enti del territorio, Aziende del settore della comunicazione, Aziende del settore sanitario e biomedico, Enti territoriali per la tutela dell'ambiente</p> <p>Lezioni di Lettorato di lingua Inglese con una docente madrelingua; preparazione alle certificazioni linguistiche (PET-FCE)</p> <p>Progetto Doppio Diploma</p> <p>Uscite facoltative di approfondimento su temi artistici, sportivi, culturali</p> <p>Potenziamento delle competenze scientifiche attraverso lo svolgimento di contenuti aggiuntivi e di uscite culturali in cui vengono svolte attività di ricerca o visite presso Laboratori universitari</p> <p>Diritto ed Economia: disciplina introdotta nell'ambito dell'autonomia scolastica per un potenziamento dell'Educazione Civica</p> <p>Partecipazione ai Giochi della Matematica, ai Giochi di Archimede; ad iniziative formative organizzate da centri scientifici nazionali con</p>



	<p>destinazione rivolta alla qualità della formazione scolastica (corso di primo soccorso e uso del defibrillatore al liceo)</p> <p>Da anni è attivo nell'Istituto il progetto Salute che prevede, nel liceo, una serie di interventi e percorsi sulle seguenti tematiche: educazione Stradale, educazione alla sicurezza, educazione sportiva, prevenzione del bullismo e del cyber bullismo, educazione all'affettività e sessualità, prevenzione delle tossicodipendenze, educazione alimentare, prevenzione delle patologie cardio-cerebro-vascolari, prevenzione oncologica, i pericoli associati ai social-media, l'autostima</p>
Risorse finanziarie necessarie	Costo orario del docente (per eventuali compresenze o ore aggiuntive), eventuale compenso per intervento di esperti
Risorse umane (ore) / area	<p>Ore della didattica curricolare</p> <p>1 ora aggiuntiva di diritto-economia nel liceo scientifico opzione scienze applicate nel primo e nel secondo biennio</p> <p>1 ora aggiuntiva di diritto-economia nel secondo biennio delle scienze umane.</p>
Altre risorse necessarie	Dotazioni didattiche e di laboratorio della scuola, risorse audio, video.
Indicatori utilizzati	N. progetti relativi alle tematiche in oggetto; n. di studenti coinvolti nei progetti; n. ore dedicate alle attività rispetto al monte-ore annuale delle discipline; n. di certificazioni; questionario di soddisfazione dei progetti
Valori / risultati attesi	<p>Progressivo aumento della partecipazione alle iniziative</p> <p>Costruzione del curriculum dello studente</p>

**9.2.3 Definizione di un sistema di orientamento in conformità al D.M. 328/22 (Cfr. paragrafo 4.12)**

## 10 La formazione

La scuola propone da sempre progetti di formazione per gli insegnanti dei vari ordini e per il personale non docente, per rispondere alle esigenze professionali dei Docenti, per adempiere le nuove esigenze normative e per adeguarsi ai cambiamenti degli scenari pedagogici, metodologici e tecnologici. L'Istituto aderisce a progetti di reti di scuole e di enti accreditati in grado di soddisfare le richieste dei Docenti, espresse e raccolte in occasione di riunioni collegiali, emerse nei Questionari di Soddisfazione del servizio o manifestate nei colloqui personali con il Dirigente. La scuola si è qualificata nell'ambito dei Bisogni Educativi Speciali e nella didattica inclusiva anche mediante l'uso delle nuove tecnologie.

Le competenze del personale partono da un profilo codificato, integrato dal CV aggiornato annualmente. La scuola organizza iniziative di formazione in servizio per i Docenti e non Docenti anche valorizzando le risorse professionali interne. La scuola assegna incarichi di responsabilità e di supporto nella struttura valorizzando le esperienze precedenti e le abilità del personale.

### 10.1 La formazione del personale docente

- Sicurezza e Primo soccorso
- Didattica per competenze
- Inclusione e BES
- Formazione dei docenti neo-assunti
- Regolamento Europeo in materia di protezione dei dati personali (GDPR 2016/679)
- Orientamento
- Consapevolezza in mensa. Promuovere scelte alimentari sane e sostenibili e contenere lo spreco di cibo (corso promossa da ATS), per docenti della Scuola primaria

### 10.2 La formazione del personale non docente

- Sicurezza
- Regolamento Europeo in materia di protezione dei dati personali (GDPR 2016/679)
- HACCP

### 10.3 La formazione dei genitori

- Uso consapevole degli strumenti digitali
- Cyberbullismo
- Inclusione e BES
- La relazione genitori-figli
- Le emozioni nel processo di crescita
- Affettività
- Motivazione e autostima
- Consapevolezza in mensa. Promuovere scelte alimentari sane e sostenibili e contenere lo spreco di cibo (corso promossa da ATS), per genitori della Scuola primaria

### 10.4 La formazione degli studenti

- Inclusione e BES
- Educazione alla sicurezza
- Educazione alla salute
- Educazione stradale
- Uso consapevole degli strumenti digitali
- Prevenzione bullismo e cyberbullismo.